Perón quer mudar-se para Suíça

GENEBRA (UPI-DC) — O ex-ditador argentino Juan Perón quer deixar a Espanha e mudar-se para a França ou a Suíça como primeiro passo de uma nova tentativa de volta à Argentina, informou, ontem em Genebra, o líder peronista Roberto S. Chaves, que nos últimos dias manteve cinco entrevistas com Perón em Madri.

Chaves revelou que na possibilidade de a Suíça modificar sua anterior proibição do ingresso de Perón no país. Caso isso não aconteça, acrescentou, Perón escolheria Ferbey Voltairien, a localidade francesa mais próxima do aeroporto de Genebra. Informações de Paris, entretanto, dizem que a França também proíbe Perón. (Leia na página 2)

O TEMPO

Tempo: Instável, passando a bom.
Temperatura: Estável.
Ventos: Quadrante Leste, fracos a moderados.
Máxima: 22.6 (Bangu).
Mínima: 17.2 (Santa Teresa).

80 CRUZEIROS

Diario Carioca

FUNDADO POR J. E. DE MACEDO SOARES EM 1928

ANO XXXVII — Rio de Janeiro, terça-feira, 14 de setembro de 1965 — N.º 11.597

O DÓLAR

O dólar-papel regulou no fechamento a Cr$ 1.850 para compra e a Cr$ 1.860 para venda. O dólar-exportação foi cotado a ...... Cr$ 1.825 e o importação a Cr$ 1.850.

80 CRUZEIROS

Castelo talvez na ONU

O Presidente Castelo Branco ainda não decidiu se irá à reunião da ONU, no dia 4 de outubro, quando o Papa Paulo VI pronunciará discurso pedindo aos governantes do mundo que se empenhem ao máximo na preservação da paz. Já é certa, porém, a ida do Chanceler Leitão da Cunha, dia 23.

Sôbre a volta de lagosteiros franceses às costas do Nordeste o Itamarati informou que tudo é resultado de mal-entendido. Aconteceu, simplesmente, que o Govêrno encomendou barcos pesqueiros a estaleiros da França, para a pesca da lagosta, dentro de alguns meses, no litoral nordestino.

Sepultado o General Ramalho

O corpo do General da Reserva Édson Ramalho, que faleceu domingo no Hospital dos Servidores do Estado, foi embalsamado e conduzido à Paraíba, seu Estado natal, e ali inumado.

Ex-Secretário de Finanças do Ceará e Paraíba, o general viera à Guanabara a fim de fazer transplante de rim. A bordo do mesmo avião em que viajavam o Grão-Duque e a Grã-Duquesa de Luxemburgo, sofreu um enfarte, sendo atendido no Galeão, já inconsciente.

O General Édson Ramalho contava 52 anos de idade e foi Superintendente do Banco do Estado da Paraíba, função da qual se afastara recentemente.

Chinês ainda rende

Os nove chineses expulsos do Brasil ainda estão rendendo trabalho para o Poder Judiciário: a apelação da sentença que os condenou antes da expulsão foi encaminhada, ontem, ao Superior Tribunal Militar, para julgamento no início de outubro.

Na área da Justiça Militar informa-se, ainda, que o Promotor Amador Cisneiros, que foi ao Paraná para corrigir uma denúncia de seu colega Benedito Rauen, já excluiu da denúncia o nome do General Amauri Kruel, que o Sr. Rauen pretendeu processar, insinuando ligações com João Goulart, no exílio.

Magessi estudou aumento

O Marechal Augusto Maggessi entregou ontem ao Chefe do Gabinete do Ministro da Guerra, General Clóvis Bandeira, o estudo que elaborou com o Almirante Duque Estrada sôbre a "urgente necessidade de aumento dos vencimentos dos militares".

Segundo declarou o ex-presidente do Clube Militar, "o estudo é uma colaboração e um subsídio, visando ao amparo da classe, junto à comissão nomeada pelo Presidente da República e presidida pelo General Reinaldo Melo de Almeida".

400 mortos no rastro do furacão

NOVA ORLEANS (Reuters-DC) — Enquanto todos os recursos eram mobilizados para evitar outro grande sinistro em Batom Rouge anunciavam as autoridades "desta entristecida cidade carnavalesca", já ter atingido quatrocentos o número de mortos em conseqüência do furação "Betsy".

Os prejuízos causados pela tempestade de vento sobem a mais de um bilhão de dólares. Tôda a população se encontra de sobreaviso. Juntou-se à devastação uma nuvem de gases letais.

Terror eleitoral na TV: bomba para calar Negrão

Uma bomba de gás lacrimogêneo foi lançada ontem à noite dentro do auditório da TV Excelsior, no momento em que o Sr. Negrão de Lima chegava para participar do programa "O povo pergunta", apresentado pelo Sr. Flávio Cavalcânti.

A atriz Zélia Hoffman e dois contra-regras foram feridos e transportados para o Hospital Miguel Couto. Bombeiros acorreram ao local e os presentes, inclusive o candidato e o apresentador do programa, ficaram de lenços nos olhos, mal contendo a irritação do gás e as lágrimas.

A Sra. Iara Vargas foi ao microfone e disse que aquêle, "gás, para as oposições, era colírio". E os terroristas que esperassem "a resposta do povo em 3 de outubro".

Subindo ao palco, sob aplausos do auditório, o Sr. Negrão de Lima recebeu de uma comissão de senhoras um chapéu **gelot**, "para o Embaixador ficar completo". Suas primeiras palavras foram uma resposta ao atentado: "Estão enganados os terroristas. Gás lacrimogêneo não nos tirará a vitória".

Crise na Igreja ameaça Concílio

Rumôres de que a Igreja está ameaçada de viver agora sua mais grave crise interna desde 1870 agitaram ontem a cidade de Roma, enquanto mais de dois mil Cardeais e Bispos se preparavam para a quarta e última sessão do Concílio Ecumênico, que começa hoje. O "New York Times", enquanto isso, afirmava em editorial que o Papa Paulo VI, por ser um homem mais de pensamento que de ação, corre o risco de não realizar a atualização eclesiástica preconizada por João XXIII.

A Encíclica Papal sôbre a Eucaristia, divulgada no sábado, alimentou os rumôres de divisão na Igreja, porque o Papa, no documento, confessou-se preocupado com os "graves perigos" que derivam de interpretações modernas sôbre a presença de Cristo no Sacramento.

No entender de alguns peritos, o problema é ainda mais grave, por terem entrado sùbitamente em ebulição nos debates Conciliares "tensões contidas por décadas na Igreja prisioneira do Vaticano". Êsses peritos observam que nenhum Concílio, na longa história da Igreja, terminou sem ter resultado em Cisma ou ao menos sem ter sido obrigado, de alguma forma, a condenar alguém.

As ameaças atuais de Cisma viriam de dois lados: de um dêles, os tradicionalistas, sobretudo na França, mostram-se abertamente hostis à reforma da Igreja; do outro, na Holanda, os partidários da reforma se desentendem entre si.

O "New York Times", em seu editorial, afirmou que graves decisões terão de ser tomadas agora, mas o Papa tem dificuldade em decidir. (Pág. 2.)

Para soldas de responsabilidade...

ELETRODOS ESAB-OK
MUNDIALMENTE AFAMADOS

LÁGRIMAS DA VAGA ESTRÊLA

Algumas lágrimas quentes de Cláudia Cardinale, que o Rio pensava saber apenas sorrir, abrirão amanhã, às 22 horas, no cine Rian, o I Festival Internacional do Filme do Rio de Janeiro, com a apresentação de "Vaga Estrêla da Ursa Maior", que deu a Visconti o Grande Prêmio Leão de Ouro, no último Festival de Veneza. Estarão presentes o Governador Carlos Lacerda vários artistas internacionais e, possivelmente, o Presidente Castelo Branco. Ontem, os "Beatles" mandam um ultimatum: só virão se lhes fôr assegurado um contrato de temporada no Rio. Hoje, chegará a delegação mexicana, com Sílvia Pinal, Gustavo Alatriste, Servando Gonzalez, Juan Bandera Molina, Hiran Garcia Borja e José Elias Moreno. Antonioni, em telegrama, comunicou ontem que está "organizando os compromissos para poder estar no Rio na próxima semana", e anuncia que há anos pensa em um "filme ambientado no Brasil", e tem "esperanças de poder finalmente realizá-lo".

AL indaga preço da orgia de Lacerda

Trinta e dois membros da Assembléia encaminharam ontem, ao Conselho de Telecomunicações, requerimento perguntando qual o preço pago pelas 10 horas de rádio e televisão utilizadas, sábado, pelo Sr. Carlos Lacerda, quem pagou a despesa e quanto já foi gasto, até agora, na propaganda da chapa Flexa Ribeiro-Danilo Nunes.

Para apurar outro escândalo do atual Govêrno carioca — as contas de 1964 — os mesmos Deputados apresentaram requerimento solicitando regime de sessões permanentes, onde seria examinado, também, o caso Triplex. Por outro lado, a CPI confirmou que um assessor do Sr. Lacerda exigiu Cr$ 2 milhões de um comerciante para liberar um processo. (Leia na página 5)

Astro é campeão anticâncer

NOVA IORQUE — (Reuters-DC) — O ator William Gargan, que há cinco anos havia perdido a voz, atacado de câncer, ganhou dez mil dólares do "Prêmio Mutuário de Crise de Omaha", pela ajuda que deu a outras vítimas da doença.

O Dr. Charles Mayo, diretor da famosa Clínica que tem o seu nome, declarou que Gargan fôra escolhido "pelos seus inspirados esforços de reabilitação e suas relevantes contribuições para estabelecer programas de recuperação".

O amor é melhor na 2a. vez

LONDRES (Reuters-DC) — A cantora Shirley Bassey anunciou ontem à noite que vai se casar outra vez com o seu ex-marido, o produtor cinematográfico Kenneth Hume.

"Miss" Bassey de 28 anos, deu a notícia quando estava sòzinha no palco de uma casa de espetáculos, na qual cumpre contrato artístico. Disse: "Agora vou cantar uma canção para o homem com o qual vou me casar. Acontece que êle é meu ex-marido. A canção é "O Amor é Maravilhoso quando pela segunda vez".

"Miss" Bassey e Hume, de 38 anos, casaram-se em junho de 1961. Em fevereiro dêste ano êle pediu divórcio alegando adultério de "Miss" Bassey apontou o ator australiano Peter Finch como o outro noite, disse: "Decidimos "Miss" Bassey, ontem à que nos casaríamos de nôvo há semanas atrás. Pedi-lhe que venha depressa tomar conta dos meus negócios. Nós descobrimos que, apesar de tudo somos ainda apaixonadíssimos um pelo outro."

A bola era uma granada

GEORGETOWN, Guiana Britânica (Reuters-DC) — Três meninos jogavam futebol num subúrbio desta cidade e bruscamente interromperam a partida quando um transeunte se intrometeu na "pelada" para levar a bola: uma granada de mão de fabricação norte-americana.

Gregos trazem 'Electra'

Para encenar, dias 16 e 18, no Municipal, duas peças clássicas do teatro grego — "Electra" e "Medéia" — está no Rio o Teatro Piraikon da Grécia, sob a direção de Demetrios Rondiris e com a atriz Aspasia Papathanasius, vencedora do Festival Internacional das Nações em 1961.

A Companhia, sediada em Atenas, é representativa do Govêrno grego e já excursionou por tôdas as capitais da Europa e diversas cidades dos Estados Unidos. É a primeira vez que se apresenta no Brasil dentro do programa comemorativo do IV Centenário do Rio. Em seguida irá à Argentina, Chile e outros países latino-americanos.

A QUEDA

Perón previu mas não evitou o fim

William L. F. Horsey

BUENOS AIRES (UPI DC) — Há dez anos, um homem alto e magro, vestindo um impermeável, viajou de ônibus a Córdoba para ocupar um lugar na história, com a queda do ditador argentino Juan Domingo Perón. Era o General Eduardo Lonardi, que mais tarde sucederia a Perón como Presidente provisório da República. Já então o câncer corroía seu organismo; restava-lhe menos de um ano de vida.

Alguns de seus companheiros de conspiração nas Fôrças Armadas tratavam de não ser percebidos na multidão que se movimentava na agitada terminal do ônibus, em Constitucion. Olhavam cautelosamente para os lados, porque Perón já havia descoberto as atividades do General Dalmiro Videla Balaguer em Rio Quarto, na parte sul de Córdoba, e detivera o Major San Martin, ajudante do General Pedro Aramburu.

Entretanto, o Serviço de Inteligência de Perón tinha conseguido sòmente descobrir que algo estava sendo tramado, que havia certa inquietação na oficialidade jovem do exército e que a Armada estava unida para vingar as ofensas acumuladas depois do fracasso da revolução e bombardeio de Buenos Aires pela aviação naval, três meses antes, a 16 de junho de 1955.

Fuzis para a CGT

Cinco mil fuzis tinham sido retirados dos arsenais e entregues à CGT para os quadros das milícias populares, à maneira boliviana.

Pouco antes, a Fundação Eva Perón adquirira uma considerável quantidade de armas, de fabricação local, "para a defesa da revolução".

Perón vangloriava-se particularmente de que a Marinha estava impotente, porque êle havia ordenado a retirada de tôdas as partes essenciais das bombas e granadas. "Não podem nem disparar salvas", disse Perón na ocasião. As unidades navais também não tinham combustíveis para zarpar.

Mas sem que o ditador soubesse, os peritos navais estavam fabricando seus próprios fuzíveis, ocupando para isso locais inofensivos, como laboratórios de prótese dentária, onde eram preparadas peças de delicada precisão.

Quando chegou o momento, a falta de combustível não constituiu problema, porque a Armada apoderou-se simplesmente dos navios-tanque que tinham dos campos petrolíferos da Patagonia.

Agora ou nunca

Os conspiradores, entretanto, perceberam que Perón descobrira indícios de que havia uma conspiração e de quem estava por detrás dela, porque seu govêrno contava com uma bem organizada rêde de espionagem entre os garçons, motoristas, porteiros de edifícios etc. Por êsse motivo, apesar dos meios precários dos conspiradores acreditou-se que a revolução tinha de começar na base do "agora ou nunca".

A maior parte do exército mostrava-se pouco disposta a aderir ao movimento, mas tôda a Armada, e a maior parte da Fôrça Aérea, estavam prontas para o levante. A Marinha impunha apenas uma condição: que as hostilidades fôssem iniciadas pelo Exército, apesar de sòmente um batalhão ter hasteado a bandeira da revolução.

Além do mal-estar causado por Perón na Armada, havia ainda os desentendimentos do ditador com a Igreja Católica. O Ministro do Interior, Angel Borlenghi, mandara queimar a bandeira argentina por policiais, a fim de pôr a culpa na Igreja. E na noite de 16 de junho, manifestantes comunistas incendiaram dez Basílicas e Igrejas na parte baixa de Buenos Aires, elevando a inquietação oposicionista a uma temperatura insuportável.

Enquanto Lonardi viajava para Córdoba, o General Julio Lagos, que mais tarde se uniria ao rebelde "Exército dos Andes", dirigia-se no automóvel de seu irmão para Mendoza. O Capitão de Marinha Arturo Rial, chefe da rebelião na Armada, dirigia-se às gigantescas bases navais de Puerto Belgrano, próximo a Bahia Blanca. O General Uranga e muitos das centenas de oficiais que haviam arruinado suas carreiras na abortada rebelião de 6 de setembro de 1951, dirigida pelo General Benjamin Menendez marcharam para o Rio da Prata. O General Aramburu e o Coronel Victor Arribau dirigiram a maior das divisões blindadas do Exército, em Curuzua Cuatia, na provincia de Corrientes.

Na própria capital, "comandos civis" aceitavam suas armas e se alistavam para tentar o assalto ao arsenal naval e para apoderaram-se do estaleiro e docas do norte de Buenos Aires.

Dia-D: 16 de setembro

O Dia-D foi marcado para 16 de setembro Lonardi já contava com o apoio da importante base da Fôrça Aérea de Córdoba, que compreendia a Escola de Aviação, as tropas da Divisão Aero-Transportada e a Escola de Artilharia, com seus 40 canhões Todos estavam acampados nos limites oeste da cidade.

À meia-noite, os revolucionários divulgaram sua palavra de ordem: levantar-se contra Perón e lutar até sua queda. Os rebeldes pediram ao Coronel Juan Batista Turconi para entregar a Escola de Artilharia. Turconi não fazia parte do complô e se negou a unir-se aos revoltosos. Arrojou-se contra Lonardi, que levava uma pistola na mão, e ficou levemente ferido.

Depois, desfechou-se a maior batalha da revolução, na qual os oficiais da Escola de Infantaria não só se negaram a render-se, como também reagiram aos atacantes. A Escola de Artilharia movimentou seus canhões no meio da escuridão, para proteger o assalto em terra.

Entre o estampido dos canhões pesados e o pipocar das metralhadoras, começou a luta fratricida que se estendeu por todos os recantos do país, até que Perón fugiu em busca de segurança, embarcando na canhoneira paraguaia "Paraguay". A ditadura havia caído finalmente.

AVISO AO PÚBLICO

PEDIDOS de GÁS

Pedidos do transferência, novas ligações e fechamento de contas de gás são atendidos agora pelos telefones

23-6306
23-5305

OS SRS. CONSUMIDORES DEVEM INDICAR:

- Sua identidade (origem e n.º do documento)
- Local da ligação ou fechamento da conta.
- Se o prédio é nôvo, se estará aberto ou onde se encontram as chaves.
- Último endereço onde foi consumidor.

Dias úteis, das 9 às 16 h

SOCIÉTÉ ANONYME DU GAZ DE RIO DE JANEIRO
AV. PRESIDENTE VARGAS, 2.610

"Repórter Continental" noticia em imagem e voz diariamente no Canal 9, às 19,30, agora com a colaboração do nôvo DC.

Gabinete renunciou no Peru

LIMA (Reuters-DC) — O Gabinete do Presidente Fernando Belaunde Terry renunciou ontem, informaram fontes oficiais. Belaunde pediu a Daniel Becerra de la Flor para formar um nôvo govêrno.

Pouco antes, o "Premier" Fernando Schwalb Lopez Aldana rejeitara um convite do Partido de Oposição para comparecer a uma sessão especial do Congresso, hoje, a fim de explicar a política do govêrno em relação à infiltração comunista no Peru.

Após uma reunião do Gabinete, Schwalb anunciou que, em sua opinião, os Ministros não deveriam comparecer ao Congresso a fim de evitar "agitar a opinião pública de maneira estéril, com prejuízo da seriedade que deve reinar no país".

Despropositado

A reunião foi convocada para tomar uma decisão final sôbre se o gabinete deveria comparecer à sessão extraordinária do Congresso, hoje, a fim de expor a política oficial em relação ao terrorismo controlado pelos comunistas nos Andes centrais.

O Gabinete fôra convidado pela coligação majoritária Apra-Uno e estaria sujeito a uma moção de censura, o que forçaria a renúncia coletiva do Gabinete.

Observadores oficiais consideram que o convite da Oposição — equivalente a uma exigência — é despropositado, uma vez que o Presidente Fernando Belaunde Terry definiu claramente a política de seu govêrno, em discurso no Congresso a 28 de julho.

O jornal governista "Expresso" declarou ontem que vários ministros eram favoráveis a uma renúncia em massa em vez de comparecerem ao Congresso e correrem o risco de uma moção de censura ao govêrno.

Previsão

A imprensa peruana em geral previa que o Gabinete preferiria renunciar a comparecer à sessão extraordinária do Congresso. Contudo, um porta-voz oficial da presidência declarou ontem que tais rumôres não tinham o menor fundamento.

O líder aprista Armando Villanueva declarou no Congresso, durante um violento debate sôbre o assunto, na têrça-feira passada, que o desejo da coligação no sentido de que o Gabinete fizesse uma exposição, não equivalia a uma moção de censura.

Os observadores oficiais também declaram que a iniciativa da coligação tem a finalidade de colocar o Gabinete em cheque, para uma nova demonstração de fôrça, numa campanha política que vem sendo intensificada desde a abertura dos trabalhos Legislativos, em agôsto passado. Nos têrmos da Constituição, um ministro censurado pelo Congresso é obrigado a renunciar. Três ministros já foram censurados pela Oposição, desde que o Partido de Ação Popular do Presidente Belaunde Terry, assumiu o poder, há dois anos.

Oposição tem candidato na Colômbia

BOGOTÁ (UPI-DC) — O ex-Ministro da Guerra, General Alberto Ruiz Nóvoa anunciou ontem que está disposto a aceitar sua candidatura à Presidência da Colômbia, se os grupos de oposição unidos lhe oferecerem a oportunidade. Nóvoa foi substituído no início dêste ano pelo General Gabriel Robeiz Pizararo, depois de ter discordado do ponto de vista oficial, sôbre a natureza de uma greve de operários, que o Presidente Guilhermo León Valência insistiu em caracterizar como de inspiração esquerdista.

Nóvoa é um oficial de prestígio no país por ter sido comandante do batalhão colombiano que lutou na Coréia.

Restrepo

Enquanto isso, a direção nacional do Partido Liberal, encabeçada pelo ex-presidente Dario Echandia, fêz anteontem à noite uma longa defesa da candidatura presidencial do Senador Carlos Lleras Restrepo e defendeu ontem o fortalecimento da frente nacional, sistema bipartidário do Govêrno que controla o país.

Os líderes políticos já iniciaram a campanha eleitoral em Bogotá, visando as eleições parlamentares e presidenciais de março e maio próximos.

Segundo as normas da Frente Nacional, os dois Partidos tradicionais da Colômbia, o Liberal e a Conservador, revezam-se no poder desde 1958, pelo espaço de 16 anos.

O atual Chefe de Estado, León Valencia, pertence ao grupo conservador e seu período constitucional termina a 7 de agôsto de 1966.

Dario Echandia afirmou em seu discurso, que o liberalismo mantem sua fé na Frente Nacional e indicou que os seus líderes apelariam à concórdia e ao entendimento, para evitar uma ruptura definitiva do acôrdo de revezamento no poder.

Disse também que "no apoiar Lleras Restrepo estamos salvando o país da injustiça, da violência e da bárbarie".

Revolução

Echandia convidou os conservadores a "salvar a civilização política alcançada no país, cumprindo também cabalmente todos os postulados da Frente Nacional, base do entendimento e da cordialidade, "para que não retornemos à época da barbárie e da violência que assolou a nação impiedosamente".

Concílio recomeça ameaçado de cisma

CIDADE DO VATICANO (UPI-Reuters-DC) — O Papa Paulo VI instala hoje, a quarta e última sessão do Concílio Ecumênico, em meio a insistentes rumôres de que a Igreja Católica está perturbada pela mais grave divisão que já ameaçou a sua estrutura desde 1870.

Pela primeira vez desde que o Papa João XXIII convocou o Concílio em 59, ouve-se agora a palavra «cisma» com grande insistência, apesar do ambiente aparentemente otimista que predomina antes do reinício dos trabalhos.

Nêsse clima, o «New York Times» afirmou ontem, que o Papa Paulo VI «é um homem de espírito excepcionalmente brilhante, muito erudito, porém não é um homem de ação». O jornal assinala que a quarta sessão se inicia «numa atmosfera geral de pessimismo quanto à atualização da Igreja, que era o objetivo de João XXIII, ao convocar o Concílio».

O «New York Times» acrescentou que a Encíclica «Mysterium Fidei», divulgada pelo Papa na semana passada, contribuiu ainda mais para êsse pessimismo, pois reafirma o «dogma» tradicional sôbre a Eucaristia.

«Grandes decisões terão de ser tomadas na quarta sessão do Concílio, inclusive sôbre a liberdade religiosa e o mundo moderno, que inclui a guerra nuclear, o casamento misto, e, de grande importância para os católicos, o contrôle da natalidade».

«Cabe ao Papa tomar tais decisões e é evidente que êle tem dificuldade para decidir. Desta forma, o Sumo Pontífice se tem revelado de uma inteligência excepcionalmente brilhante e grande erudição, porem, não é um homem de ação», concluiu o jornal.

O 'Cisma'

Em linguagem litúrgica, «Cisma» é divisão. Houve tempo em que as igrejas romperam com Roma devido a tais divisões.

A reforma protestante foi a mais famosa de tôdas, porem, também os «velhos católicos» romperam com o Vaticano em 1870, porque não aceitaram o dogma da infalibilidade do Pontífice.

Entretanto, nada leva a crer que algum prelado se retire do Concílio Ecumênico atual.

Contudo o Papa manifestou preocupação pelas divergências internas da Igreja, ao afirmar, em sua encíclica da semana passada:

«Não deixei nunca de persuadir aquêles que estão confiados aos vossos cuidados que devem aprender a fazer sua a causa da Igreja, de modo que não haja «cismas» entre êles, senão a identificação de idéias e de propósitos».

Os «graves perigos» que, segundo o Papa, ameaçam a unidade da Igreja, derivam especificamente do dogma da «verdadeira presença» de Cristo em corpo e alma no pão e no vinho da comunhão.

Mas, em fontes do Vaticano, afirmou-se que as preocupações e os problemas são muito maiores do que simplesmente o da presença de Cristo, porque afetam a doutrina básica dos ensinamentos e da disciplina eclesiástica.

O que ocorreu, no entender dos peritos, é que as tensões contidas por décadas na «Igreja prisioneira" do Vaticano entraram sùbitamente em ebulição ao saírem para os debates conciliares sôbre a renovação eclesiástica.

Paradoxo

Paradoxalmente, o Concílio convocado por João XXIII com o propósito, a longo prazo, de unir todos os cristãos, tem servido para fermentar as idéias, colocando-as em perigoso ponto de ebulição.

O padre Jesuíta holandês Ernest Schoemacker, escreveu recentemente que a Igreja Católica na Holanda «está atravessando a mais grave crise de sua história desde a reforma» apresentando que as doutrinas fundamentais são desafiadas; entre elas a da confissão e ainda o dogma da presença divina na Eucaristia».

O padre Schoemacker descreve a Igreja da Holanda como «mais anti-romana, mais antieclesiástica e mais avançada que os «progressistas» da Europa Oriental».

Mas não é só na Holanda: as sementes da divisão são sentidas na França, Bélgica, Alemanha e até nos Estados Unidos.

O arcebispo de Rouen causou grande celeúma em tôda a França no princípio dêste ano, quando informou pùblicamente sôbre a atitude intransigente de certos setores «direitistas" da Igreja, que ameaçavam com um «cisma», empenhados em obstruir a reforma imposta pelo Concílio Ecumênico. Nos Estados Unidos, o padre Gommar de Pauw, fundador do movimento católico tradicionalista disse que existia uma profunda reação entre a hierarquia católica nacional diante do que qualificou de «protestantismo da Igreja»

Durante um giro pela Europa, o padre Pauw consultou com altos funcionários do Vaticano e queixou-se do temor de que as «excessivas mudanças litúrgicas são aproveitadas por elementos extremistas, para estimular os bispos a criar o clima apropriado para mudanças ainda maiores».

As ameaças de «cisma» assumem duas formas: de um lado, os tradicionalistas, que na França adotam uma atitude abertamente hóstil, enquanto na Holanda são os partidários da reforma que se desentendem entre si.

Nenhum Concílio Ecumênico, na longa história da Igreja, efetuou-se sem ter resultado em «cisma", ou pelo menos sem ter sido obrigado de alguma maneira a condenar alguém.

Thant vai a Moscou discutir Cachemira

MOSCOU, LONDRES, NOVA DELI (Reuters-UPI-DC) — O Secretário Geral das Nações Unidas, U Thant, irá a Moscou entrevistar-se com altos dirigentes soviéticos sôbre o conflito entre a Índia e o Paquistão, antes de regressar a Nova Iorque, disseram ontem fontes bem informadas na capital soviética.

Em Londres, enquanto isso, o "Daily Telegraph" afirmou ontem que a Agência Central de Inteligência dos Estados Unidos (CIA) é responsável pela guerra indo-paquistanesa.

O jornal londrino, em artigo assinado por um "correspondente especial", assinalou que o Embaixador dos Estados Unidos na Índia, Chester Bowles, teve conhecimento antecipado de que a Índia pretendia invadir o Paquistão. O artigo afirmou que a informação fornecida pela CIA garantia que o Presidente do Paquistão, Ayub Khan era politicamente instável e que era "iminente um golpe de Estado para depô-lo".

O despacho diz também que a decisão indiana de ocupar novamente certos postos da linha de cessação de fogo na Cachemira foi "aceita pela Embaixada dos Estados Unidos em Nova Deli".

A Embaixada norte-americana em Londres, entretanto, desmentiu ontem mesmo, categòricamente, a informação publicada pelo jornal londrino sôbre a participação da CIA na deflagração da guerra entre os dois países.

Apêlo soviético

A Rússia dirigiu nôvo apêlo à Índia e ao Paquistão ontem, pedindo que os dois países "demonstrem juízo" e concordem em cessar as hostilidades.

O apêlo foi publicado pela Agência "Tass", que afirmou ter recebido instruções para declarar que o govêrno soviético "está sèriamente alarmado com a marcha dos acontecimentos".

"Deve triunfar a paz na fronteira entre a Índia e o Paquistão", acentuou o comunicado soviético, exortando todos os países a pressionarem os dois governos, para que ponham fim às hostilidades e acabem com o derramamento de sangue.

Referindo-se aos esforços de paz de U Thant, a "Tass" disse que aumentavam a cada instante os insistentes pedidos de uma imediata atitude para abafar o conflito.

"Há fôrças, entretanto, que procuram aproveitar-se do enfraquecimento das relações indo-paquistanesas com declarações incendiárias, agravando ainda mais a situação", salientou a "Tass".

"Há a perigosa possibilidade de que muitos Estados se vejam envolvidos nessa luta. A extensão dêsse conflito só poderia beneficiar as fôrças do imperialismo, da reação e do neo-colonialismo".

"Mesmo agora, o imperialismo americano tenta explorar os choques militares entre a Índia e o Paquistão, para desviar a atenção da opinião pública da agressão norte-americana no Vietnã", declarou a "Tass".

"O govêrno soviético espera que os governos da Índia e do Paquistão, guiados pelo interêsse da paz, retirem suas tropas após a imediata cessação das hostilidades, para dentro dos limites da linha de cessar fogo estabelecida no acôrdo de 1949, voltando ao território onde estavam estacionadas antes do início das operações militares" finalizou o comunicado.

Thant

Enquanto isso o Secretário Geral da ONU mantinha conversações ontem com o Ministro de Relações Exteriores da Índia, Swaran Sing, e com o Primeiro-Ministro Lal Bahadur Shastri.

Anteriormente, Thant entrevistou-se longamente com o General Robert Nimmo principal observador militar das Nações Unidas na Cachemira.

Fontes diplomáticas revelaram em Londres que os Estados Unidos e a Grã-Bretanha decidiram não aplicar, ao menos por enquanto, medidas de boicote econômico contra a Índia e o Paquistão.

Os mesmos informantes acrescentaram que o ponto de vista dominante, tanto em Washington como em Londres, é que tais medidas provàvelmente não contribuiriam para o fim imediato das hostilidades entre os dois países.

Disseram ainda que os embarques de petróleo, fator vital no conflito, não seriam muito atingidos pela imposição de sanções econômicas anglo-norte-americanas, pois a Índia e o Paquistão recebem a maior parte de seu petróleo do Oriente Médio e contam com refinarias próprias. A assistência dos Estados Unidos e da Inglaterra consiste apenas em equipamentos industriais pesados, não se acreditando que a suspensão de tais envios tivesse efeito imediato na economia da Índia ou do Paquistão, ou em seu potencial bélico.

A suspensão do envio de trigo e de leite em pó dos Estados Unidos segundo os informantes, afetaria a população civil de ambos países, sem afetar a capacidade de guerra de um e outro.

Doze chefes de Estados árabes iniciaram ontem em Casablanca uma conferência de cúpula que talvez seja decisiva para o futuro da Liga Árabe. Entre os temas da agenda figura o conflito da Cachemira.

Em fontes autorizadas informou-se que a delegação argelina à conferência apresentará uma proposta no sentido de que os participantes dirijam uma comunicação à Índia e ao Paquistão, instando-os a pôr fim à guerra.

O apêlo se seguirá a uma declaração preliminar sôbre o conflito formulada pelos Chanceleres árabes que se reuniram em Casablanca na quinta-feira passada.

Paquistão derrota Índia em Sialkot

NOVA DELI, RAWALPINDI — (Reuters-UPI-DC) — A rádio do Paquistão anunciou, ontem, que o exército indiano sofreu um sério revés durante a batalha que se desenrolou perto de Sialkot, envolvendo unidades blindadas dos dois países. A emissora acrescentou que um contra-ataque, desfechado por mais de três divisões indianas foi repelido, com grandes baixas para o inimigo, tendo sido destruídos 45 tanques da Índia.

Fontes bem informadas em Rawalpindi, declararam que a batalha de Sialkot pode ser considerada a principal operação do conflito em solo paquistanês. Caso confirmasse por mais 48 horas, ambos os lados perderiam o grosso de seu equipamento móvel.

A Índia tenta por todos os meios apoderar-se de Sialkot, cidade da província de Punjab, para dali avançar na direção de Wazirabad, importante centro de Comunicações que liga Rawalpindi à Lahore.

Cidade fantasma

A batalha pela importante base militar de Sialkot, a 16 quilômetros da cidade de Jammu, tem sido mais encarniçada que qualquer outra e o exército paquistanês lançou todo os efetivos de que dispõe, num esfôrço para conter a coluna indiana que avança procedente de Jammu.

A feroz luta se desenvolve à apenas 3 quilômetros da cidade de Sialkot, importante centro comercial, que recebe grande parte das divisas da venda de artigos esportivos e frutas sêcas.

Sialkot, ontem, era uma cidade fantasma, já que quase tôda a população civil foi evacuada.

As informações sôbre a batalha, recebidas, ontem, em Nova Deli, assinalavam que ela se aproximava de seu ponto decisivo.

Lahore

Enquanto isso, a luta na frente de Lahore se trava em menor escala, já que os dois exércitos combatentes parecem estar em fase de reorganização, depois da batalha de sábado para domingo no setor de Kasur.

Um comunicado divulgado, ontem, pelo Govêrno de Nova Deli afirmava que as tropas indianas continuam conquistando posições nos três setores da frente de Lahore, que compreende desde os povoados de Wagah, no norte, e Kasur, no sudoeste, até Kalhra, em meio a ambos, e se estende por 63 quilômetros.

O Paquistão lançou uma série de contra-ataques, tanto no setor de Lahore como no de Sialkot, mas todos foram rechaçados, segundo o comunicado indiano.

A informação afirma ainda que as tropas indianas estão agora nos arredores de Kasur, cêrca de 17 quilômetros dentro do território paquistanês, a uns 51 quilômetros de Lahore.

O comunicado acentuou também, que as fôrças indianas, atacaram do setor de Kasur, em apoio à coluna principal, que avança em direção a Lahore procedente de Wagah, a uns 25 quilômetros de Lahore.

A coluna indiana que opera nesse setor realizou um avanço maior que o realizado pelas duas pontas-de-lança que avançam desde Kalhra e Kasur. Acredita-se que já alcançaram a margem sul do canal de Lahore, oito quilômetros mais ao norte.

Enquanto isso, a batalha continua ao longo da antiga linha de trégua da Cachemira, onde as tropas indianas controlam agora uma estratégica colina e outros pontos situados entre três e quatro quilômetros dentro do território paquistanês de Cachemira.

As tropas paquistanesas explodiram a ponte de Mirpur, sôbre o rio Kishegaga, perto de Tithwal, para deter o avanço das tropas indianas em direção a Wuzaffarabad, capital do Azad paquistanês, a 35 quilômetros de Tithwal.

O Ceilão rejeitou um pedido indonésio para permitir a passagem de aviões militares através do seu território, com destino ao Paquistão, disseram, ontem, fontes do Ministério do Exterior.

O pedido, segundo disseram as fontes, foi feito no sábado.

O Govêrno de Ceilão tinha decidido manter-se estritamente não-alinhado no conflito indo-paquistanês, uma vez que ambos os países eram amigos.

Nenhuma autorização seria conferida a aviões ou navios que, transportem equipamento militar ou pessoal, para passagem através do Ceilão, seja para a Índia ou para o Paquistão.

A autorização pedida no sábado, era para aviões que transportavam pessoal da Escola de Estado-Maior da Indonésia para o Paquistão.

O Embaixador da Indonésia no Paquistão, disse em Karachi, domingo à noite, que seu país estava pronto para enviar um milhão de voluntários para combater no Paquistão.

O Embaixador, Major-General Roemkmito Hendraningrat, prometeu total apoio da Indonésia ao Paquistão.

Ike quase renunciou em 1957

NOVA IORQUE (Reuters-DC) — O ex-Presidente Eisenhower revelou ontem que pensou em renunciar ao cargo em 1957 depois de ter sofrido um derrame, contudo desobedecendo aos médicos, resolveu submeter-se a um teste e compareceu à Conferência da OTAN em Paris, demonstrando assim que estava apto para continuar no exercício de suas funções.

O ex-Presidente revelou detalhes de sua luta contra a doença num resumo publicado pelo "New York Times" de "a luta pela paz — 1956-60", o segundo volume de suas memórias, que serão publicadas antes do fim do ano.

Ao mesmo tempo, Eisenhower explicou certos trechos do livro numa entrevista concedida a um repórter do "New York Times".

Afirmou Eisenhower atualmente com 75 anos, que comunicou apenas à mulher aos médicos e aos assessôres imediatos a decisão de submeter-se a uma prova sua capacidade, depois da doença.

"O General Eisenhower sofreu uma perda temporária da memória e sua dificuldade para falar era irritante mas o que mais o preocupava era saber se o derrame indicava que ele não poderia continuar em suas funções" disse o repórter. "O Presidente sabia que apesar do derrame, a terceira doença grave que o acometia em três anos, poderia analisar os problemas ou exprimir claramente suas idéias ou mesmo a intenção de renunciar. O teste que reservou a si mesmo foi o de comparecer a despeito da opinião dos médicos da família e dos amigos, à Conferência da OTAN em Paris Caso pudesse participar das intensas atividades da conferência, continuaria como Presidente. Caso contrário, renunciaria. Ao regressar da França, Eisenhower tinha abandonado tôdas as dúvidas a respeito da aptidão para permanecer na Casa Branca" — concluiu o jornalista.

Vietnã: 20 mil americanos em base secreta

SAIGON (UPI-DC) — A vanguarda da Primeira Divisão de Cavalaria do exército dos Estados Unidos, uma fôrça de combate aerotransportada que se compõe de 20 mil homens e 450 helicópteros, transferiu-se ontem para uma base secreta no Vietnã do Sul.

A divisão é a unidade militar norte-americana de maior importância que já desembarcou no Vietnã para a luta contra os guerrilheiros do Viet-Cong.

Com o desembarque do último dos soldados dessa divisão, a fôrça militar norte-americana no Vietnã terá subido para 150 mil homens.

Não foi revelado onde está baseado o comando da divisão, porém porta-vozes militares entendem que suas tropas de segurança desembarcadas em segrêdo há algumas semanas estão em contato com os guerrilheiros desde que chegaram Domingo, mais de mil homens da divisão desembarcaram na cidade costeira de Qui Nhon esperando os chefes militares que o desembarque se prolongue por uma semana.

A divisão tem como principal tática o elemento de surprêsa e foi treinada para se mover por ar e combater especialmente contra guerrilheiros.

O comandante da divisão, Major-General W. O. Minnaird foi recebido em terra, sábado, pelo General William C. Westmoreland comandante de tôdas as tropas norte-americanas no Vietnã do Sul.

Trabalhistas perdem na Noruega

OSLO (UPI-DC) — Resultados isolados anunciavam ontem à noite a derrota do Partido Trabalhista norueguês, que governou o país por 30 anos.

Os observadores políticos assinalam que os três primeiros cômputos já apurados indicam que o govêrno perdeu pelo menos três ou quatro cadeiras no Parlamento de 150 membros, o suficiente para forçar os trabalhistas a abandonarem o poder.

O Primeiro-Ministro Einar Gerhardsen e o Ministro de Relações Exteriores Halvard M. Lange admitiram à noite a derrota e disseram que Noruega será governada agora por uma coligação não-socialista.

A medida que iam sendo recebidos os resultados de diversas partes do país, confirmava-se que o Partido Trabalhista perdia posições em todo o país. A alteração nas preferências populares não é grande e os trabalhista apenas diminuíram sua proporção do eleitorado em dois ou três por cento o que, entretanto, é suficiente para deixá-lo sem três ou quatro cadeiras no Parlamento.

Acredita-se que o "premier" apresentará ainda hoje a sua renúncia ao Rei, porém êste lhe pedirá que encabece um govêrno provisório até que a nova Assembléia Nacional inicie suas deliberações a 1º de outubro.

O número de candidatos que concorreu nas eleições de ontem foi de 1.750, dos quais 305 eram mulheres.

Isa Motta e Maurício de Lacerda Filho apresentam:

Ponto-contraponto

As conversações entre o Presidente Castelo Branco e o Embaixador Juraci Magalhães limitaram-se a uma troca de informações. Juraci fêz o relatório de suas atividades diplomáticas no estrangeiro, e o Marechal o seu, sôbre a política nacional.

Depois do encontro, o Embaixador viajou para a Bahia, a fim de visitar os seus netos. Hoje estará de volta à Guanabara, partindo para Washington dentro de 8 dias. Nada ficou decidido, no momento, quanto à sua ida para qualquer Ministério. Mas é certo que terá uma posição de destaque, depois de deixar a Embaixada nos EUA, e voltar para o Brasil.

O Ministro Cordeiro de Farias ainda não voltou para o Rio Grande do Sul. Ontem conferenciou com o Ministro da Fazenda, com a finalidade de obter novas verbas para o combate ao flagelo das inundações no Sul. Os seis bilhões empregados na assistência aos flagelados não foram suficientes.

Amaral

O Deputado Amaral Netto tem desenvolvido uma atividade verdadeiramente espantosa, na sua campanha. Êle não dispõe dos meios faustosos de propaganda como o candidato oficial, o Flexa. Só conta com a sua inteligência, magnífico programa de Govêrno. e a penetração tremenda que tem no povo.

No domingo, Amaral acampou na Praça Barão de Drumond. Às onze horas da manhã, a quantidade de gente era tão grande que foi obrigado a iniciar o seu debate com o povo, o que geralmente êle realiza à noite, na hora de encerrar o acampamento. À noite, fêz outro debate, que começou às vinte horas e terminou às vinte e duas e quarenta. Nesse tempo todo, chovia copiosamente, no entanto, nenhuma só pessoa se retirou. Neste mesmo dia, o candidato popular visitou as seguintes favelas: Céu Azul, Matriz, Pau Bandeira, São Bartolomeu, Parque Bela Vista e Macacos. Inaugurou ainda o Comitê do Méier, na Rua Vinte e quatro de Maio esquina de Maria Calmon. E mais, o Comitê da Praça Verdun. Amaral não teve tempo nem de parar para comer. Almoçou de marmita dentro da sua Kombi em movimento.

Cláudia

No domingo, à noite, houve um grande rebuliço no "Chalé", o requintado restaurante da Rua da Matriz. Motivo: a presença de Cláudia Cardinale, acompanhada de um grupo de amigos italianos. Quase todos os que estavam lá jantando, pediram autógrafos, e Cláudia, simpática e sorridente, assinava. Comeu "Arroz Sinhá" e gostou muito. Havia gente presente que achou a linda *garçonnette* do Chalé, Elza, a escurinha, bem mais bonita e interessante do que a atriz italiana.

Pracinhas voltarão antes das eleições

O Coronel Meira Matos, comandante das tropas brasileiras em São Domingos, informou ontem ao Estado-Maior das Fôrças Armadas, através do telefone continental, que os pracinhas retornarão ao Brasil poucos dias antes da data de realização das eleições dominicanas, marcadas para dentro de nove meses.

O comandante dos pracinhas disse que a permanência dos soldados brasileiros foi solicitada pelo Presidente dominicano, Garcia Godoy, porque representam uma garantia para a realização das eleições, dentro de um ambiente de plena normalidade democrática.

Desarmamento

O Coronel Meira Matos frisou que o desarmamento da população civil está sendo feito com êxito, dentro das previsões dos comandos das Fôrças Interamericanas, acrescentando que quarenta por cento dos civis já entregaram suas armas.

A previsão realista do Comandante das Fôrças Interamericanas sôbre desarmamento da população civil é de sessenta por cento, considerando os chefes militares excelente a percentagem de quarenta por cento já alcançada.

Retirada

O comício marcado, inicialmente para domingo passado, foi suspenso e os combatentes civis que deveriam participar da manifestação — segundo o Coronel Meira Matos — estão se retirando para o interior do país, desarmados.

Em São Domingos, todos os jornais, salvo o "Patria", permanecem fechados, ignorando-se, ainda, quando o Presidente Garcia Godoy determinará a reabertura dos órgãos de opinião.

Acidente

O soldado Agrício José de Albuquerque foi vítima de um acidente de motocicleta, sofrendo fratura da clavícula e do perôneo; encontra-se hospitalizado, sem gravidade. No EMFA, informava-se que o soldado brasileiro não retornará ao Brasil, por se tratar de caso simples o que torna possível sua permanência em São Domingos onde se recuperará, e continuará a serviço da FAIBRÁS.

Decisiva

O General Panasco Alvim, Comandante das Fôrças Interamericanas em São Domingos, teve participação decisiva na superação da crise aberta com a resistência do General Wessin y Wessin, de passar o comando das suas tropas.

O Comandante da FAI, em presença de General Bruce Palmer, do Coronel Meira Matos e das autoridades militares dominicanas, por solicitação do Presidente Garcia Godoy, conseguiu convencer o General Wessin y Wessin a passar o comando de suas tropas e, em seguida, embarcar com destino ao Panamá, donde seguirá para Miami, a fim de assumir o cargo de Cônsul-Geral.

Saragat e Castelo pedem juntos moratória nuclear

O Itamarati divulgou, ontem o comunicado conjunto resultante da visita do Presidente Giuseppe Saragat, da Itália, ao Brasil, encerrada ontem com o seu embarque para o Uruguai.

No comunicado, o Brasil e a Itália expressaram o propósito de lutar no Comitê de Desarmamento de Genebra e na ONU pela extensão do Tratado de Moscou e pela proibição da disseminação de engenhos nucleares. O Brasil manifestou interêsse pela proposta italiana em favor de uma eventual moratória nuclear, "que seria um primeiro passo para um acôrdo de proscrição das armas nucleares".

Italiano

O documento reconhece e salienta a "extraordinária contribuição trazida ao progresso econômico e sócio-cultural brasileiro pelo fluxo imigratório italiano", ressaltando a intenção bilateral de "desenvolver esforços a fim de intensificar a cooperação nesse campo", ampliando benefícios nas legislações dos dois países e das normas do vigente Acôrdo de Imigração Ítalo-Brasileiro.

Também prevê a retomada de negociações para conclusão de convenções para extradição e execução de cartas rogatórias em matéria cível e penal.

Além disso, reconhece que o comércio entre Itália e Brasil oferece perspectivas inaproveitadas de incremento e que o desenvolvimento comercial deve fundar-se no equilíbrio entre nas exportações e importações. Os dois governos concordaram em "examinar a possibilidade de formação de uma Comissão Mista que estudaria os meios adequados para promover maior colaboração econômica entre a Itália e o Brasil. Da mesma forma, na necessidade de serem estudadas medidas capazes de remover os problemas que dificultam a colocação de produtos tropicais brasileiros no mercado consumidor italiano e em desenvolver o tráfego aéreo e marítimo, como meio de dar mais objetividade às relações comerciais e econômicas entre os dois países."

Ademar agastado

SÃO PAULO (Sucursal) — O Governador Ademar de Barros fêz, ontem, ásperas críticas ao Itamarati, por motivo da visita a São Paulo do Presidente Saragat e do Chanceler Fanfani. Afirmou haver pedido diversas vêzes que os estadistas pudessem demorar dois dias em São Paulo, onde se localiza a maior colônia italiana do País. Entretanto, disse o Governador "as autoridades do Ministério do Exterior julgaram que uma passagem de menos de quatro horas por São Paulo já era mais do que suficiente. Daí, porque poucos brasileiros e italianos puderam ver de perto duas das maiores expressões políticas da Europa de hoje".

Luxemburgo exalta ação do Itamarati

BRASÍLIA (Sucursal) — No discurso que pronunciou, ao ser recebido no Supremo Tribunal Federal, disse o Duque de Luxemburgo que o Brasil tem "incontestável autoridade moral em suas relações internacionais", porque "em tôda a sua História jamais se entregou a uma guerra de agressão". "Destes o exemplo — frisou — ao inscrever na Constituição o princípio da renúncia absoluta às guerras de conquista".

O Presidente Ribeiro da Costa saudou o Soberano como herói da resistência ao nazismo, salientando sua participação como combatente da luta pela sobrevivência dos ideais de progresso e liberdade.

Encontro com CB

O Duque e a Duquesa de Luxemburgo mantiveram um encontro de cêrca de vinte e cinco minutos com o Marechal Castelo Branco, no Palácio do Planalto, ocasião em que houve troca de condecorações e presentes. CB recebeu a "Ordem do Leão de Ouro", no seu mais alto grau. O Ministro Vasco Leitão da Cunha participou da conversação.

Parte do diálogo consistiu, principalmente, no interêsse do Marechal Castelo Branco em conhecer a organização política de Luxemburgo. Respondeu-lhe o Duque que lá existem apenas cinco Partidos, entre êles o Partido Comunista, com apenas dois representantes no Parlamento, num total de 52.

Ministros presentes

Ao desembarque dos visitantes compareceram, além do Presidente Castelo Branco, os Ministros Milton Campos, Costa e Silva, Juarez Távora, Hugo Leme, Suplici de Lacerda, Eduardo Gomes, Mauro Thibau, Arnaldo Sussekind e Luis Viana, e o Prefeito Plínio Cantanhede.

Decoração

A decoração usada por Burle Marx na recepção aos soberanos de Luxemburgo foi a mesma do banquete em honra do Presidente da Itália, Giuseppe Saragat. Custou nove milhões de cruzeiros.

Em Minas

BELO HORIZONTE (Sucursal) — O mundo oficial mineiro estará mobilizado a partir de hoje para receber e dar as boas-vindas ao Grão-Duque de Luxemburgo, que chegará pela manhã a Belo Horizonte acompanhado de sua espôsa e numerosa comitiva, para uma visita oficial de dois dias a Minas. Os soberanos luxemburgueses terão calorosa recepção durante sua permanência na Cidade desde às 16,30 horas de hoje, quando está previsto o seu desembarque no aeroporto da Pampulha até às 18 horas de depois de amanhã. Nesse meio tempo, serão homenageados com almoços e jantares no Palácio da Liberdade, visitarão Sabará, onde está sediada a Cia. Siderúrgica Belgo Mineira e cumprirão vasto programa elaborado pelo Cerimonial do Palácio do Govêrno.

Nunciatura aguarda têxto da Encíclica

O texto integral da Encíclica "Misterium Fidei" não chegou ao Brasil, estando os representantes da Santa Sé aguardando ainda hoje o recebimento da mala diplomática do Vaticano, para então tomarem conhecimento do que diz a Bula papal.

Após a chegada, o documento será traduzido e só então revelado aos católicos brasileiros. A interpretação da Encíclica será dada por Padres do Seminário São José, Professôres em Teologia, uma vez que todos os Cardeais e Bispos da Guanabara viajaram para Roma, a fim de assistir ao Concílio Ecumênico.

Eucaristia

Segundo telegrama chegado de Roma, na Encíclica, o Papa Paulo VI condena as falsas opiniões avançadas de um grupo de teólogos católicos romanos sôbre a Eucaristia.

Sustenta o Sumo Pontífice o ensinamento tradicional da doutrina, de acôrdo com a qual Cristo está presente no Sacrifício da Missa, representado pelo pão e o vinho.

Afirma ainda não ser permissível agir conforme a opinião de que, nas hóstias consagradas que sobram após a celebração da missa, Cristo não esteja mais presente. A disseminação de opiniões iguais a esta, — segundo fonte eclesiástica, — faz grande mal à fé e à devoção da Divina Eucaristia.

Desembargadores estudam Reforma

Já com todos os participantes na Guanabara foi instalado ontem às 21 horas, tendo como patrono o Ministro Orozimbo Nonato, o III Congresso Nacional dos Desembargadores, que se prolongará até o dia 19.

Dois representantes de cada Estado apresentaram seus temas, sendo a tônica os estudos da reforma do Código Civil e dos anteprojetos já apresentados para a reformulação do Judiciário de nosso País.

O assunto — bem atualizado para os debates — será apreciado por grandes nomes das Ciências Jurídicas do País, tais como Arlindo Teixeira, José Erasmo do Couto, Fonseca Passos, Vivaldo Brandão e outros.

Os juristas brasileiros estarão reunidos diàriamente no Salão de Convenções do Hotel Glória; até o dia 19, quando serão feitas várias conferências sôbre temas jurídicos.

DC-RJ-Rápidas

NITERÓI (Sucursal) — A Emprêsa Fluminense de Energia Elétrica, pertencente ao grupo CELF, executará as obras necessárias à continuação da construção de uma nova linha de transmissão entre Cambaiba e Martins Lage, no Município de Campos. ● Estarão concluídas dentro de poucos dias as obras de construção da pista para exames de motoristas, na Avenida Feliciano Sodré, em execução pelo Plano de Ajuda os Municípios, sob a coordenação do Ministro Adilar Tôrres. ● A Secretaria de Agricultura vai canalizar maiores recursos para a região sul-fluminense. Entre as medidas concretas anunciadas, estão a criação de Estação de Zootecnia em Barra Mansa, a Estação de Bananicultura de Angra dos Reis e a instalação de um ginásio rural em Volta Redonda. ● Os inativos do Estado receberão hoje. Amanhã, os Guardas de Trânsito, Guardas-Civis e servidores lotados na Secretaria de Segurança. ● Foi iniciado ontem o Censo do Funcionalismo Fluminense, com a entrega aos servidores, por seus respectivos chefes, dos formulários para serem preenchidos. ● Um dos objetivos da missão do titular da Secretaria da Agricultura do Estado do Rio nos Estados Unidos é procurar despertar o interêsse de grupos capitalistas americanos para as grandes zonas cultiváveis do território fluminense. ● Cursos de aperfeiçoamento de Matemática serão instalados nas cidades de Niterói, Campos, Nova Iguaçu, Nova Friburgo, Petrópolis, Caxias, Teresópolis e Valença, pelo Departamento de Ensino Médio, da Secretaria de Educação e Cultura. ● O Prefeito de São Gonçalo, Sr. Joaquim Lavoura, está programando várias festividades para comemorar a passagem do aniversário do Município, no próximo dia 22. ● O Secretário de Energia Elétrica, Sr. Heleno Nunes, informou que a iluminação da Avenida Amaral Peixoto será melhorada, com as providência que já determinou. ● Já foram iniciados os estudos para a construção de uma comporta no Canal das Flexas, em Campos, cuja obstrução provocou, há meses, inundações que causaram grandes prejuízos à economia da Cidade. O Departamento Nacional de Obras de Saneamento, através de sua Residência naquele Município, tem a tarefa a seu cargo.

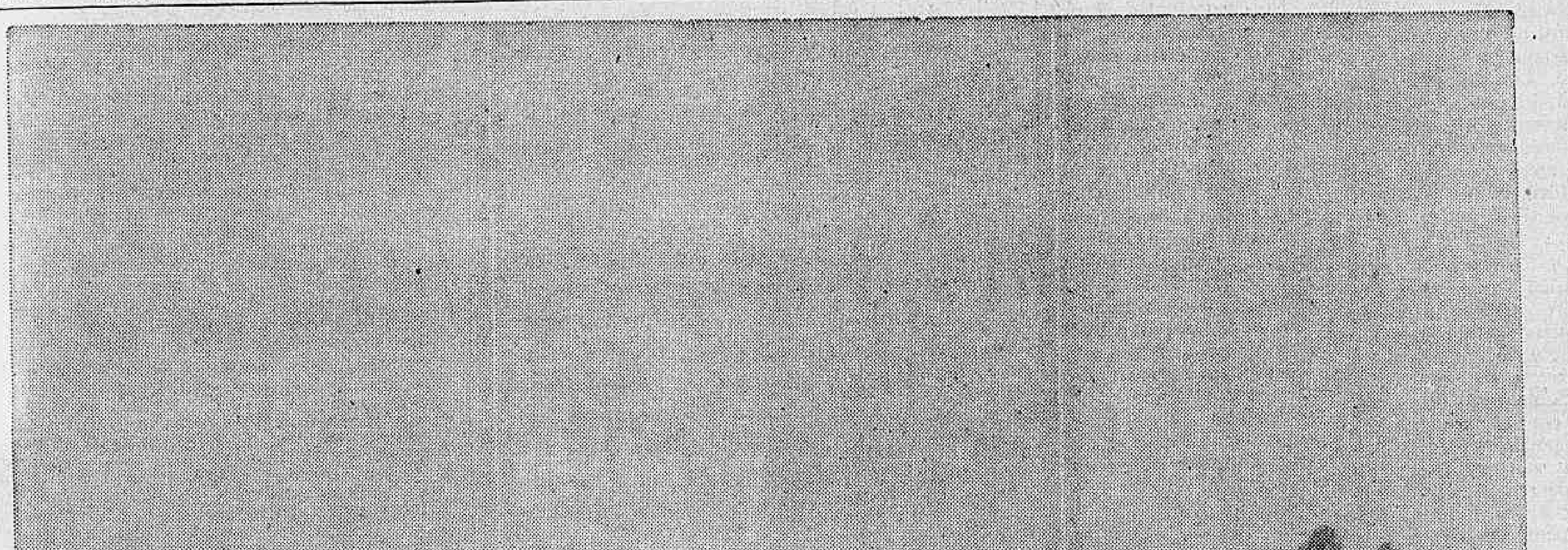

O Volkswagen vai às corridas.

Corredores profissionais têm dado preferência ao Volkswagen.

Mas não para correr.

Para uso diário: transporte pessoal e familiar nas cidades e nas estradas.

Algumas características do Volkswagen fariam dêle um ótimo carro de corrida.

Motor refrigerado a ar.

Êle pode rodar durante horas e horas na velocidade máxima. O motor não esquenta.

Suspensão por barras de torção.

As barras de torção são extraordinàriamente resistentes e pràticamente inquebráveis, feitas para suportar os mais violentos solavancos.

Mas o Volkswagen não é um carro de corrida. Sua velocidade máxima é de 110 km horários.

Se v. precisa de um carro de corrida para competir nas pistas, poderíamos citar várias marcas excelentes.

Mas, mesmo nesse caso, v. precisaria de um carro para transporte. Podemos citar uma marca excelente: Volkswagen.

A missão de Juraci

Poucos dias depois da chegada do Embaixador Juraci Magalhães ao Brasil, já ninguém duvida de que recebeu e aceitou a missão de coordenar as fôrças revolucionárias num esquema amplo e sólido de apoio ao Govêrno do Presidente Castelo Branco. Pelo que se deduz das palavras do próprio Embaixador, sua missão em Washington já foi levada a bom têrmo: não há mais áreas de atrito e as linhas de crédito, obstruídas pela demagogia subversiva do Govêrno passado, já estão limpas e normalizadas. Isso abre a perspectiva de uma volta do Embaixador ao Brasil, onde seus serviços, daqui para a frente, serão ainda mais úteis que na frente diplomática.

O Embaixador Juraci Magalhães estava pràticamente aposentado da política, quando a Revolução exigiu sua presença na Embaixada brasileira em Washington. Voltando ao Brasil para a articulação da política do Govêrno, é novamente a uma exigência que o Embaixador atende. Poucos homens, no País, terão a sua capacidade e a sua dedicação; e provàvelmente nenhum terá as suas condições para os encargos que agora o Presidente Castelo Branco lhe entrega.

Homem da Revolução de 30, o Embaixador Juraci Magalhães mantém até hoje uma admirável fidelidade aos ideais da Aliança Liberal. Como Interventor e Governador da Bahia, como Parlamentar e presidente de Partido, como presidente da PETROBRÁS e homem da iniciativa privada, como revolucionário e delegado da Revolução ao país líder do mundo ocidental, o Embaixador Juraci Magalhães tem sido, ao mesmo tempo, um homem de atitude e de diálogo. Jamais teve posições dúbias, mas jamais se recusou à conciliação.

Quando Governador da Bahia, foi uma das vozes pioneiras na tomada de consciência que abriu os olhos do País para o drama explosivo do Nordeste; a SUDENE, uma das maiores realizações do Govêrno Kubitschek, é um pouco obra sua. Como Líder político, foi novamente uma das vozes pioneiras na reformulação da ação comum interamericana; e a "Aliança para o Progresso" é um pouco, também, obra sua.

No agitado período 1959-60, quando se tornou definitiva a ameaça Jânio Quadros, foi a sua, outra vez, uma das primeiras vozes a advertir para o perigo que ameaçava o País. Essa advertência, infelizmente, não pôde ser ouvida, porque outra voz, sem nenhuma serenidade, teve o condão de hipnotizar a UDN. A conseqüência disso foi a farsa da renúncia, que entregou o País ao Govêrno mais irresponsável que já teve em todos os tempos. Em 64, a Revolução foi, também, em parte, obra do Embaixador Juraci Magalhães, que voltou de um exílio impôsto pela dor de uma tragédia familiar para responsabilidades impostas por uma tragédia nacional.

Êsse homem está prêso a um compromisso com a Revolução e só espera que ela já não necessite dêle para voltar ao seu retiro. A primeira etapa dêsse compromisso — Washington — já se cumpriu. A segunda começa agora.

A simples presença do Embaixador Juraci Magalhães no Rio bastou para esvaziar ou ao menos para isolar nos focos irredutíveis a oposição interna ao Govêrno — a oposição de líderes revolucionários perdidos pela ambição. Êsse bom começo mostra que o Embaixador é o homem certo para a articulação do Govêrno e para poupar ao Presidente as demoras, as dificuldades, as armadilhas e certas injunções políticas.

O trabalho do Embaixador Juraci Magalhães será de pacificação mas não de capitulação. Os limites dessa pacificação serão amplos, mas com uma linha bem definida: o Govêrno revolucionário quer o concurso de todos os revolucionários, mas não se subordinará aos interêsses políticos de nenhum dêles e se preciso enfrentará êsses interêsses, em nome do interêsse superior da reconstrução nacional. Quanto a isso, não pode haver dúvida. Inclusive porque o Embaixador Juraci Magalhães não seria o homem para a missão, se a missão fôsse trair os compromissos revolucionários.

A Revolução imprensada

PEDRO DANTAS

O grande problema da Revolução é assegurar sua continuidade. A continuidade — fique bem entendido — do espírito que a inspirou e a anima. Êsse espírito deve durar. Precisa durar. Ou antes, a Nação precisa de que êle perdure. Só assim poderá recuperar-se, não só moral, como política e econômicamente.

Para garantir a continuidade do seu espírito, deveria a Revolução ter feito coisas que não fêz. Deveria ter eliminado todos os focos de infecção deixados pela situação deposta — e não os eliminou. Deveria ter reorganizado completamente as bases da nossa vida político-partidária — e não o fêz. Deveria ter-se dedicado a uma cuidadosa e total revisão do sistema defensivo do regime, contra o assalto e a infiltração dos seus inimigos — e não executou essa tarefa essencial. Deveria ter demolido as ruínas da edificação política (não a institucional, ressalte-se) que, pelo contrário, tentou aproveitar, com péssimos resultados. Deveria, finalmente, ter cuidado melhor da sua vigência, em "estado de revolução" — e preferiu adotar a idéia insensata da complementação de um período de govêrno vindo da situação anterior.

Tão insensata, realmente, era essa idéia, que, pouco adiante, se viu ela forçada a admitir uma prorrogação, aliás insuficiente para atender aos fins visados. Mas, as prorrogações de períodos de govêrno acarretam sempre o inconveniente da repercussão desfavorável. Ainda que necessárias (como era, sem dúvida, a que foi feita) não há meio de evitar a impressão de que os beneficiários da medida se mostram apegados aos cargos e recalcitrantes em deixar o Poder — o que impressiona mal à opinião democrática e a torna suspicaz, por menos procedente e verdadeira que seja aquela crítica.

Não tendo cuidado dessa garantia de permanência, tendo, mesmo, diligenciado com esmêro para reduzir ao mínimo os efeitos do "estado de revolução", teria sido necessário cumprir com rapidez, acelerando o ritmo, as demais tarefas acima apontadas, a fim de poder chegar sem risco ao têrmo prefixado (por sua exclusiva deliberação) para a retomada do processo democrático, pela convocação de eleições

Por uma série de motivos que não vem ao caso discutir agora, preferiram os chefes e seus assessôres, os doutos, colocar o carro adiante dos bois e convocar eleições antes de ultimado o processamento da Revolução. Em processo judicial, é o que se chamaria o tumulto. Alguma coisa como a sentença proferida antes da dilação probatória e das razões finais. É o que se vai fazer.

Ora, o processo democrático tem características e exigências, sem as quais é melhor que não se realize. A principal é a de que o sistema de fôrças detentoras do Govêrno, em dada situação, deve poder perder a eleição sem que isso signifique um cataclismo nacional. Só se realiza plenamente a democracia onde e quando fôr indiferente, em têrmos de instituições e regime e em têrmos de equilíbrio e segurança nacionais, o vencedor do pleito. O resultado de uma eleição só pode ser catastrófico, em situação normal, para os partidos derrotados, mas nunca para o País. A Nação deve ter a certeza de que caiu o Partido A, subiu o Partido B, mas isso não afeta a segurança nacional, nem a estabilidade das instituições e do regime, nem o clima de moralidade e decência da vida pública. É o que se observa nos países onde a democracia funciona melhor: nos Estados Unidos e na Inglaterra e também na Alemanha e na Itália, embora nos dois últimos talvez houvesse ressalvas a fazer.

No caso atual do Brasil, essa condição essencial do processo democrático não ocorre, evidentemente. A Revolução encontra-se, assim, ante um dilema terrível, que é êste: para que as eleições sejam válidas, como autêntica expressão de democracia, é preciso que o seu resultado lhe seja indiferente, a ela, como Revolução; por outro lado, para que ela, Revolução, subsista, em seu espírito e suas realizações, salvadoras do regime, não lhe é lícita aquela indiferença e ela tem consciência, plena consciência, de que não pode perder.

Em resumo, não pode perder e precisa poder perder: sai dessa, Revolução.

As crises a que temos assistido e continuaremos a assistir não têm outra explicação. Elas exprimem os estertores da Revolução acuada, ou antes, imprensada entre duas realidades inaceitáveis. Situação a que se deixou conduzir por imprevidência.

Nosso escudo contra a loucura

Louis Halasz

NAÇÕES UNIDAS, Setembro — "As Nações Unidas são, em si, uma necessidade do nosso tempo" — declarou o falecido Adlai Stevenson em San Francisco, por ocasião das comemorações do 20.º aniversário da ONU, e continuou frisando que "a questão agora é saber se a sua sobrevivência será rápida ou lenta, segura ou duvidosa, e com que destreza desenvolverá suas atividades".

Adlai Stevenson morreu, mas as Nações Unidas, que êle defendia como "nosso escudo contra a loucura internacional numa era de armas nucleares", continua sobrevivendo entre as mais diversas crises que pedem solução.

Com a próxima chegada da primavera, a Assembléia Geral da ONU retomará seu ritmo normal. Tal opinião é a sustentada pela maioria dos delegados e observadores. Prevalece a impressão geral de que se converterá, pelo menos momentâneamente, num organismo de modesto poder, limitado e circunscrito. De certo modo, representará o papel de uma estrutura que não pode ir além da mera produção de conferências.

A presente evolução resultou do conflito acêrca do discutido artigo 19, em princípios do corrente ano. Desde então, prevalecem duas diferentes escolas de pensamento. Uma delas, liderada pela União Soviética e a França, deseja manter vigente o amplo poder do veto, possibilitando dessa maneira que a soberania nacional sobrepuje a maioria internacional. A outra escola, liderada pelos Estados Unidos e a Grã-Bretanha, postula uma diminuição no poder do veto e propõe uma subordinação das soberanias nacionais aos interêsses universais.

A questão chave sempre foi e continua a ser a seguinte: "Podem as potências nucleares aceitar as ações da ONU que considerem prejudiciais aos seus interêsses nacionais?" Se as podem aceitar, e inclusive colaborar nos gastos ocasionados pelas mesmas, encontrar-nos-emos com a prevalência da vontade da maioria e o poder do veto ver-se-á diminuir até o completo desaparecimento. Mas, se não podem ser forçadas a aceitar e menos ainda pagar por elas, chegaremos à seguinte conclusão: as Nações Unidas se veriam forçadas a paralisar tôda e qualquer iniciativa que não tenha o apoio de *tôdas as potências membros*.

Surge na mente dos diplomatas uma pequena, mas obsessiva dúvida: saber se êsse conflito se resolverá a favor daqueles que propõem que a soberania nacional tenha prevalência sôbre a ação internacional. Coincidem em sustentar que, em tal caso, ainda se poderia salvar a retenção do poder de recomendação para a Assembléia Geral. Cabe consignar que tal poder carece de suficiente fôrça legal para evitar que algum membro permanente abuse do veto. As recomendações da Assembléia Geral poderiam ocasionalmente levar consigo pêso suficiente para neutralizar o veto, forçando ao menos a observância de um comportamento tolerante para uma ação da ONU apoiada por dois terços do total de membros da Assembléia.

Algumas pessoas perguntaram-se se os pequenos países estavam bem assessorados ao negar seu apoio à posição sustentada pelos Estados Unidos e a Grã-Bretanha, favorecendo de tal forma a do setor representado pela União Soviética e pela França. Os observadores consideram que essas nações atuaram equivocamente, já que perderam a oportunidade de adquirir um poder real para a Assembléia, em que constituem a maioria. Outros observadores opinam que não estavam errados: durante as discussões, juntar-se ao lado dos EUA e da Grã-Bretanha teria precipitado a liquidação das Nações Unidas, já que a URSS, a França e outras nações se teriam retirado da organização.

Os Estados Unidos continuarão a lutar por sua posição. E isso se vê claramente refletido na declaração de posse do nôvo Embaixador na organização, Arthur J. Goldberg: "Através dos meus esforços dentro das Nações Unidas, espero cristalizar em realidade os postulados da Carta, quando expressa que para conseguir a paz mundial é indispensável alcançar os ideais de justiça social e melhores níveis de vida para os povos". Não obstante, os observadores inclinam-se a opinar que objetivos semelhantes não poderão ser alcançados impondo limitações à ONU, mas apenas mediante o acatamento de determinadas soberanias nacionais aos altos interêsses universais de tôda a humanidade. (International Feature Service)

O que se diz

... QUE um certo senhor, envolvido em recente desfalque no Banco do Estado da Guanabara, jantava tranqüilamente na sexta-feira, comendo um "strogonoff" acompanhado de uma "Moet & Chandrou"...

... QUE o Presidente Castelo Branco ficou tão impressionado com um relatório do SNI sôbre a situação no Maranhão que mandou vir à sua presença o coronel autor do dito...

... QUE o coronel transmitiu ao Presidente o seguinte recado do Governador Newton Belo: 'Diga ao Presidente que as eleições vão ser normais. Vai ganhar o candidato da Oposição, José Sarney. Mas como êle não conseguirá maioria absoluta, o Governador será o meu candidato, pois quem manda na Assembléia sou eu"...

... QUE o Sr. Manoel Joaquim Lopes, presidente do Vasco, declara que não fêz observações desairosas sôbre a honestidade do juiz do jôgo Vasco x Bangu, achando apenas que o árbitro "foi apitar o jôgo" para o Bangu visando derrotar o campeão da "Taça Guanabara"...

... QUE o Sr. Amaral Peixoto, depois da visita ao Norte fluminense em companhia dos Srs. Togo de Barros e Arino de Matos, admitiu em conversa com amigos a possibilidade de vir a ser candidato ao Govêrno do Estado do Rio...

... QUE a passeata (chôcha) do Sr. Aurélio Viana ontem pela Avenida Rio Branco tinha uma nota que expressava a "ideologia socialista" do candidato: a música que a "furiosa" tocava era nada mais nada menos do que o Hino da Marinha dos Estados Unidos...

Reação de CL à Missão-Juraci

Apesar da cautela com que o Sr. Juraci Magalhães desenvolve seus contatos na área lacerdista, o Sr. Carlos Lacerda já apontou sua mira para o Embaixador, nêle identificando o instrumento capaz de pulverizar sua candidatura.

Não foram poucos os indícios conhecidos ontem desta insatisfação do Governador da Guanabara. Chegou-se mesmo a registrar sua intenção de fazer um pronunciamento no qual faria veladas ou ostensivas ameaças ao nosso representante em Washington. Foi o Sr. Ernâni Sátiro quem dissuadiu o Governador "desta loucura" de provocar e converter em inimigo certo um homem da combatividade do Sr. Juraci Magalhães.

Além disso, foi considerada uma informação do próprio Embaixador de que sua missão não tivera ainda fixados os seus objetivos precisos. Êle próprio defendera com êxito tal ponto de vista perante o Presidente da República: sua missão não deveria ser iniciada agora e sim depois de conhecidos os resultados de outubro, sendo fixadas as metas de acôrdo com a realidade política e eleitoral resultante das eleições. Assim, vencendo no Rio o candidato do sr. Carlos Lacerda e em Minas o do Sr. Magalhães Pinto a realidade seria uma e também os objetivos indicados — caso os resultados fôssem diferentes, a realidade e os objetivos seriam em conseqüência diversos.

Tudo depende das urnas

Ao Embaixador caberia reunir elementos objetivos, aprofundá-los através das sondagens diretas aos líderes políticos de maior poder de decisão, e por fim formular as sugestões capazes de indicar à Revolução um caminho sem crises nem reveses.

Evidentemente, caso seja identificado na candidatura Lacerda uma perspectiva de crise ou revés, há de ser relacionada entre as sugestões a sua reformulação. O Sr. Carlos Lacerda está convencido de que, chegando a tal conclusão, o Sr. Juraci Magalhães concretizaria tal sugestão com a maior naturalidade e frieza, atento apenas aos fatos. Reconhece também — e disso todos os seus assessôres são testemunhas — que o Embaixador não formularia tal conclusão se dela não estivesse sinceramente convencido.

Cronograma

De acôrdo com o cronograma aprovado no encontro com o Presidente, a Missão-Juraci atenderá às seguintes etapas:

— até sábado sua tarefa é apenas ouvir e ganhar dos elementos de maior poder de decisão nos acontecimentos a confiança de que agirá com todos com a maior lealdade. O Sr. Juraci considera prejudicial para sua missão a versão de que êle próprio fôsse um postulante à Presidência da República; isso reduz seu poder de ganhar confiança das pessoas que deverá procurar para pedir uma espécie de crédito de confiança;

— a segunda etapa da missão é o próprio pleito de outubro, com seus resultados nos 11 Estados e suas implicações nacionais;

— chegará, por fim, o momento da convocação final do Presidente ao Embaixador para que retorne definitivamente ao Brasil para a parte decisiva de sua tarefa. Acredita o Sr. Juraci Magalhães que o mais provável é que nesta hora não subsistam os fatôres de desconfiança que ora dificultam sua ação. Os números de outubro propiciarão uma radiografia da situação nacional e lhe caberá apenas traduzir os números, buscando a sua conseqüência. É possível que essa tradução seja de tal maneira automática que as soluções que lhe ocorrerem ocorram igualmente ao Sr. Carlos Lacerda, ao Sr. Magalhães Pinto, aos revolucionários antilacerdistas etc.

Ministério

Embora o Sr. Milton Campos o negue, dizendo que "nossos cargos pertencem ao Presidente, que dêles dispõe quando quiser", parece certo que haverá uma renúncia coletiva do Ministério civil nas vésperas da chegada do Sr. Juraci Magalhães.

PSD e a presidência

"Se ganharmos no Rio, em Minas, na Paraíba, em Mato Grosso, no Pará, em Santa Catarina, e em Goiás, não há fôrça humana que possa impedir o PSD de lançar seu candidato à Presidência da República ainda durante o mês de outubro" — a expressão é de um prócer pessedista habitualmente cauteloso — que continua cauteloso ao pedir para não ser publicado seu nome, mas que não pôde conter o entusiasmo ao chegar de Minas, onde a Convenção pessedista decorreu em clima de vitória inapelável. O PSD está atento ao fabuloso passo à frente que o pleito de outubro pode lhe propiciar, vindo a alcançar tal nível de poder político que assim desista de qualquer entendimento em tôrno de Reforma institucional.

Os principais dirigentes do Partido majoritário estão atentos para o fato de que em quase todos os onze Estados onde haverá renovação do Govêrno as prévias indicam vantagem para seu candidato, o que infalìvelmente acarretará repercussões militares, alterando as relações do poder político.

Castelo no Rio

O Presidente da República chegará ao Rio amanhã, para no dia imediato comparecer à recepção do Duque e Grã-Duquesa de Luxemburgo No dia 19 comparecerá ao Desfile da Primavera e dia 21 comemorará seu aniversário entre familiares. Dia 22 vai a Niterói retornando a Brasília dia 23.

DIARIO CARIOCA

Sede: Avenida Rio Branco 25 - Sobreloja — Tels.: 43-6465 e 43-3014 — Diretor-Vice-Presidente Zélio Valverde — Diretor-Responsável, Prudente de Moraes, neto

SUCURSAIS:

BRASÍLIA — Avenida W-3 Quadra 8 Sobreloja — Plano-Pilôto — Telefones: 2-1833 2-1838 2-0760 e 2-6077

ESTADO DO RIO Avenida Amaral Peixoto 60 Sala 611 Telefones 2 7893 e 2-2844 NITERÓI

SÃO PAULO Rua Barão de Paranapiacaba 61 4º andar, grupo 24 — Telefones 32-6841 e 35 6286

BELO HORIZONTE Rua São Paulo 1071 1º andar, sala 1 — Telefones 4-6401 2-9293 e 2-1236

ASSINATURAS

Trimestral	Cr$ 3 000	Semestre (outros países)	Cr$ 8 000
Semestral	Cr$ 5 000	Anual	Cr$ 15 000
Anual	Cr$ 10 000		

Venda Avulsa:

Preço do exemplar	Cr$ 80
Aos domingos	Cr$ 100
Interior	Cr$ 100

Oposições unidas: Negrão registrado

O Tribunal Regional Eleitoral concederá hoje, por unanimidade, registro às candidaturas do Embaixador Negrão de Lima e do Deputado Rubens Berardo. Os pedidos de registro apresentados pelo PTB e PSD não sofreram impugnação do Representante do Ministério Público, dos Partido políticos ou de terceiros interessados.

O Representante do Ministério Público, Sr. Eduardo Bahouth, referindo-se aos pedidos de registro do PTB e PSD, afirmou que «como foram obedecidas as disposições legais e estatutárias nada tinha a opor ao registro ora pleiteado».

Manifesto

Até amanhã, as espôsas dos ex-Deputados da Guanabara cassados pelo Movimento de Abril, divulgarão manifesto apoiando a candidatura do Sr. Negrão de Lima. O documento clamará pela união das fôrças oposicionistas e denunciará que qualquer divergência poderá ser interpretada como manobra divisionista favorecendo diretamente o Sr. Carlos Lacerda e seu contra-parente preposto, o Sr. Flexa Ribeiro.

A Sra. Dalva Saldanha, mãe do ex-Deputado Saldanha Coelho, é quem lerá o documento perante uma cadeia de emissoras de televisão no horário do Tribunal Regional Eleitoral, destinado ao PTB. Assinarão o manifesto, as Sras. Sérgio Magalhães, Saldanha Coelho, Elói Dutra, Epaminondas dos Santos, Roland Corbisier, José Talarico, Valdemar Viana e Guerreiro Ramos.

Socialista com Negrão

O Sr. Francisco Mangabeira informou ontem, aos Srs. Erasmo e Fernando Macedo — fundadores do Partido Socialista Brasileiro — que, se não tivesse tido seus direitos políticos cassados votaria no Sr. Negrão de Lima para Governador do Estado da Guanabara.

O antigo presidente da Petrobrás disse que "não pode admitir o divisionismo das fôrças populares e que sòmente beneficia o inimigo comum, o fascista Carlos Lacerda. As oposições devem, por tôdas as formas, procurar impedir o continuísmo da política terrorista do "Rio da Guarda", votando na chapa Negrão-Berardo".

Brizola

Visitando, ontem, o Comitê de Imprensa da Campanha Negrão-Berardo, o Deputado Hélio Fontoura, que durante 10 anos seguidos foi secretário particular do Sr. Leonel Brizola, anunciou que a seção do PTB gaúcho enviará uma delegação à Guanabara para participar da luta sucessória. Correligionários do Sr. Negrão de Lima acreditam que o ex-Deputado Leonel Brizola possa vir a se manifestar pùblicamente, em defesa da candidatura Negrão.

Cisão no PDC

Os Deputados Geraldo de Araújo e Darci Rangel vão divulgar uma proclamação em favor da candidatura do Sr. Negrão de Lima, discordando dessa forma da posição assumida pelo seu Partido, o PDC, que homologou as candidaturas dos Srs. Aurélio Viana e Joaquim Arnaldo. Serão acompanhados por mais de 20 elementos que compõem o Diretório e a Executiva regional, abrindo assim, grande cisão entre os democratas-cristãos.

Hélio & Aranha

Para acabar com as divergências existentes entre os correligionários dos Srs. Hélio de Almeida e Osvaldo Aranha Filho com o atual candidato das fôrças oposicionistas, os Deputados Gonzaga da Gama, Edna Lott e Paulo Ribeiro estão desenvolvendo um verdadeiro trabalho de catequese.

Este último estêve no Estado do Rio, conferenciando com os Srs. Aranha Filho e Hélio de Almeida. O primeiro pràticamente já aderiu à campanha, quando se negou a aceitar convite do PSB para ser vice do Sr. Aurélio Viana. O segundo, ainda não se decidiu, e, possìvelmente, viajará para o Exterior.

Lutero

O Sr. Lutero Vargas resolveu assumir a direção geral do Comando da Campanha Negrão-Berardo, em substituição ao Sr. Maciel Filho. O Sr Maia Penido também atuará, ficando responsável pela coordenação financeira. As promoções de propaganda, passeatas e comícios estarão a cargo do Deputado Salomão Filho.

Fôrça

Tôdas as correntes esquerdistas mais politizadas e que acompanham a política sem emoção, mas com inteligência estão cercando fileiras em tôrno do Sr. Negrão de Lima, que não esconde a sua intenção de empunhar a bandeira defendida pelo Marechal Teixeira Lott.

Sob a denominação de "Fôrças Populares Oposicionistas" instalou-se ontem, na Rua Alcindo Guanabara 26, 6.º andar, um Comitê Pró-Negrão, integrado por elementos janguistas e juscelinistas que trabalharão ao lado de líderes estudantis e intelectuais. A direção está a cargo dos Srs. Gonzaga da Gama, José Talarico e Maia Penido.

Aurélio

Estudantes lotaram, ontem, as galerias do Palácio Pedro Ernesto no encerramento da Convenção dos Partidos Socialista Brasileiro e Democrata Cristão, que lançavam a chapa Aurélio Viana e Joaquim Arnaldo ao Govêrno do Estado da Guanabara.

O Deputado Jamil Haddad afirmando que a candidatura do Senador é uma realidade informou que através de comícios-relâmpagos, os candidatos socialistas e democrata-cristãos percorrerão todo o Estado da Guanabara. "Faremos uma verdadeira guerrilha eleitoral" — observou.

Ao desmentir, ontem, noticiário relativo ao lançamento de sua candidatura pelo MTR à governança do Estado, o Sr. Mourão Filho declarou: "Não sou candidato pelo MTR nem por qualquer outro Partido pela simples razão de jamais ter sido divisionista da área de Oposição".

O Sr. Mourão Filho disse que está mantendo entendimentos com as fôrças de Oposição para fixar sua posição em face do problema sucessório, já tendo marcado encontro com o Sr. Lutero Vargas, presidente do PTB.

Encontro

Dirigentes do PRP se reunirão, hoje às nove horas da manhã, com o Embaixador Negrão de Lima para apresentarem seu apoio ao candidato das oposições e discutirem a participação da organização partidária na campanha sucessória.

O candidato das oposições comparecerá hoje às 18 horas, à inauguração do Comitê Político da Lapa, tendo recebido, ontem, a visita de cêrca de trezentos representantes das entidades sindicais dos feirantes, e vendedores ambulantes.

Homologação

O plenário do Tribunal Regional Eleitoral homologou, ontem, a constituição da Comissão Geral Apuradora do Pleito de 3 de outubro cabendo a presidência do órgão ao Desembargador João Coelho Branco e, como outros membros, foram indicados: o Juiz Eduardo Jara e o Jurista Edmundo Lins Neto.

Apêlo

BRASÍLIA (Sucursal) — O Deputado Afonso Arinos Filho (PDC-Guanabara) fêz ontem um apêlo às oposições cariocas para que escolham um órgão de pesquisa da opinião pública para apurar as preferências do eleitorado oposicionista e "apurados em breves dias os resultados do inquérito popular, os menos favorecidos cedam o passo nobremente, aquêles que, no momento, apresentam as condições eleitorais mais favoráveis, unindo-se todos na campanha presente e em tôrno da administração futura". Considerando-se com autoridade para fazer o apêlo, porque se recusou a "contribuir para qualquer aprofundamento do fôsso de ambições, egoísmo e vaidades que, desgraçadamente ainda divide as oposições cariocas", o Sr. Afonso Arinos Filho disse que "imperdoável será que a Oposição promova, pela própria desunião, a ascensão política do Sr. Carlos Lacerda, o qual, uma vez atingido o poder supremo, a esmagaria sem tergiversar".

A LUVARIA E GALERIA GOMES

Fabricam luvas desde 1896, que vendem pelos meneres preços. Renda, modelos para Pelica, Suede Suedine, Rio, Gersey, Helanca, tôdas as ocasiões. Preços especiais para revendedores

Remetemos por reembôlso postal

Rua Ramalho Ortigão, 38

Tels.: 43-0311 - 23-1116

Deputados perguntam preço da orgia na TV

Trinta e dois Deputados liderados pelo Sr. Castro Menezes encaminharam ontem dois requerimentos ao Conselho Nacional de Telecomunicações, pedindo que sejam informados sôbre o montante das despesas e quem é o responsável pelo pagamento das horas de TV e rádio usadas de sábado para domingo pelo Sr. Carlos Lacerda, e das transmissões diárias da propaganda eleitoral dos candidatos Flexa Ribeiro e Danilo Nunes.

Requerimentos

O texto do primeiro requerimento é o seguinte:

"Os abaixo assinados, Deputados estaduais do Estado da Guanabara, pela sua maioria absoluta, na impossibilidade de o fazerem por intermédio da presidência da Assembléia Legislativa, em virtude de S. Exa. o Sr. presidente em exercício, Deputado Édson Guimarães não dar provimento às solicitações que lhes são encaminhadas infringindo a Constituição do Estado e o Regimento Interno, tais como no caso do parecer do "tríplex" construído na residência do Governador do Estado, da Prestação de Contas do exercício de 1964, da Proposta Orçamentária de 1966, além de inúmeros outros, vêm diretamente a V. Exa. requerer as seguintes informações:

a) quantas e quais as estações de rádio e televisão em rêde na noite de 11 do corrente mês, para transmitir a "prestação de contas" do Governador Carlos Lacerda.

b) a que horas iniciou-se esta transmissão e a que horas terminou;

c) quanto custou tal transmissão, por estação e o total da despesa;

d) quem pagou tal despesa.

Igualmente, solicitamos a V. Exa. sejam as referidas respostas enviadas com a maior urgência possível interessados que estão os signatários no resguardo do dinheiro do Estado e na sua legal aplicação".

Propaganda da UDN

No outro requerimento, os Deputados pedem as seguintes informações:

a) quanto custa nas estações de rádio o tempo destinado à irradiação de textos eleitorais, "gingles" ou outra qualquer modalidade de propaganda eleitoral;

b) quanto custa a transmissão de "video-tape", "gingles", "slides" ou qualquer outra modalidade de propaganda eleitoral nas estações de televisão;

c) quanto tem custado a propaganda eleitoral das candidaturas Flexa Ribeiro-Danilo Nunes".

Sessão permanente para contas

Para obrigar que o Sr. Édson Guimarães esqueça as determinações do Sr. Carlos Lacerda e passe a cumprir o Regimento Interno da Assembléia Legislativa, trinta e dois Deputados apresentaram requerimento solicitando que a Casa, a partir de hoje, entre em regime de sessão permanente. O primeiro assinante do requerimento foi o Deputado trabalhista Castro Meneses.

Trinta Deputados, representando a Maioria na Assembléia Legislativa da Guanabara, apresentam, hoje, uma moção de desconfiança contra o presidente Édson Guimarães, que, sistemàticamente, vem desrespeitando o Regimento Interno que orienta os trabalhos daquela Casa. Êstes Parlamentares representam a liderança da Minoria, o Bloco Parlamentar de Resistência Democrática, PTB, PSD, PST, PSP, PR, PL, PDC, MTR e PRT.

Fuga

O Sr. Édson Guimarães continua se esquivando de presidir os trabalhos do Legislativo. A sessão de ontem foi tôda presidida pelo Sr. Amando da Fonseca um dos Deputados que têm procurado dar cobertura à arbitrariedade do presidente em exercício, porque está sem Partido e interessado em ingressar na UDN. Até ontem, o Sr. Paulo Ribeiro já havia conseguido 28 assinaturas para a moção de desconfiança, que, moralmente, representa a deposição do Sr. Édson Guimarães.

Irregularidades

No texto da moção de desconfiança que será apresentada, os Deputados enumeram tôdas as faltas do Sr. Édson Guimarães, em uma série de considerandos. A íntegra da moção é a seguinte:

CONSIDERANDO que o presidente em exercício da Assembléia Legislativa do Estado da Guanabara, Deputado Édson Guimarães, insiste em infringir os dispositivos regimentais, abusando dos podêres eventuais da presidência, tais como:

a) não incluir na Ordem do Dia o Projeto de Resolução Oriundo da Comissão Parlamentar de Inquérito que investigou a construção do Tríplex na Praia do Flamengo, 224, residência do Governador do Estado, e que concluiu pela demolição do mesmo. (Art. 33 do Reg. Int.);

b) não ordenar a publicação do parecer da Comissão de Orçamento e Finanças relativo às contas de 1964, do Governador do Estado que, aprovado por 7 a 2, concluiu pela rejeição das mesmas, Art. 236, § 1.º — O Parecer da Comissão de Economia e Finanças concluirá sempre por proposta de Decreto Legislativo, a que se refere o parágrafo anterior **transitará em regime de prioridade;**

c) não incluir na Ordem do Dia as referidas contas, sob alegação de que o Parecer da Comissão de Orçamento e Finanças não foi publicado, estabelecendo, desta forma, o círculo vicioso, ferindo, frontalmente, o Art. 23 da Resolução n.º 46, de 1963, «Art. 23 — 90 dias após o recebimento da prestação de contas do Governador **será a mesma obrigatòriamente incluída em primeiro lugar na Ordem do Dia**, para apreciação da Assembléia»;

d) que após ter sido incluída na Ordem do Dia, pelo vice-presidente João Machado, foi, pelo presidente em exercício, dela retirada, sob a alegação de que «o Parecer não tinha sido publicado, porque, êle, presidente, estava lendo o mesmo» infringindo o § 2.º do Art. 175, que diz: «As proposições de Comissões, só poderão ser retiradas a requerimento do relator ou do respectivo presidente, num e noutro caso com anuência da maioria dos seus membros»;

e) que igualmente o presidente em exercício não enviou para publicar a proposta orçamentária para 1966, a fim de retardar seu andamento, com intuito claro e irreplicável de não encaminhá-la à Comissão de Orçamento e Finanças, conforme estabelece o Regimento Interno em seu Artigo 238 «§ 1.º — recebida a proposta orçamentária, a Mesa, depois de comunicar o fato ao Plenário, **determinará imediatamente sua publicação.** § 2.º — em seguida, irá à Comissão de Orçamento e Finanças que terá o prazo máximo de 10 dias para **emitir breve** parecer»;

f) que o presidente em exercício tem, propositadamente, se eximido de presidir as sessões, a fim de não responder às solicitações que lhe são feitas naquele sentido.

Os Deputados abaixo assinados, Líderes da Minoria, do Bloco Parlamentar da Resistência Democrática, do PTB, do PSD, PST, PSP, PR, PL, PSB, PDC, MTR e PRT, bem como os Deputados seus integrantes retiram o seu apoio ao presidente em exercício, Deputado Édson Guimarães, manifestando, de público, o seu desagravo pela maneira facciosa com que Sua Excelência dirige os trabalhos da AL, não acatando o Regimento Interno, e subscrevem esta moção de desconfiança.

Extorsão começa no Gabinete

Os Srs. Vitorino James e João Batista Teles de Aragão prestaram depoimento ontem à CPI da Extorsão: enquanto o primeiro falou das qualidades filantrópicas do comerciante Armindo da Fonseca, o segundo disse ter conhecimento de que o Sr. Geraldo Monerat, assessor do Sr. Carlos Lacerda, havia tentado extorquir dois milhões de cruzeiros do comerciante.

O Deputado Vitorino James disse conhecer o Sr. Armindo da Fonseca desde 1962, tendo-o "no melhor conceito sobretudo pelo seu espírito de solidariedade às crianças do SAM". Informou também haver tentado, junto ao Sr. Monerat, a liberação das obras embargadas em Cascadura, não conseguindo o seu intento.

Flexa

Conforme foi amplamente divulgado, o Sr. Monerat embargou as obras do Sr. Armindo da Fonseca num pôsto de gasolina localizado em Cascadura, tendo "exigido dois milhões de cruzeiros para liberá-las". Na primeira reunião da CPI duas testemunhas informaram haver ouvido a proposta de extorsão do assessor do Sr. Carlos Lacerda.

Ontem, o Sr. João Batista de Aragão disse ter tomado conhecimento do caso há cêrca de dois anos, por intermédio do seu amigo Armindo da Fonseca, a quem acompanhou em diversos contatos quando êle procurava denunciar "a proposta de que foi vítima". Entre as pessoas procuradas estão os Srs. Hélio Beltrão e Flexa Ribeiro.

Enquanto o primeiro não tomou nenhuma providência para resolver o problema, o candidato ao Govêrno do Estado tentou usar de sua influência para resolvê-lo, sem, no entanto, conseguir o seu objetivo. Na ocasião, o Prof. Flexa Ribeiro apresentou como solução uma visita ao Palácio Guanabara, tendo o Sr. Armindo lhe dito que isso de nada adiantaria.

Negrão: educação vira demagogia

O Embaixador Negrão de Lima, ao se reunir ontem em sua residência com líderes sindicais, criticou "a manipulação da política educacional na Guanabara com fins de propaganda demagógica", lembrando que "a educação na Guanabara perdeu muito em qualidade, transformando-se apenas em meio de propaganda".

O candidato das oposições disse aos líderes sindicais que sua vitória no pleito será a garantia da democratização do Estado e respeito às liberdades públicas. E acrescentou: "por isso é necessário que todos os eleitores de oposição formem uma única frente dentro do esquema possível na conjuntura política".

Esfôrço

Depois de ressaltar o esfôrço do heróico professorado, o candidato oposicionista prometeu revisar os métodos de ensino, de forma a proporcionar a educação dentro dos mais avançados métodos pedagógicos.

"Penso — acrescentou — dinamizar sob todos os aspectos o ensino profissional, quer aumentando o número de escolas, quer aperfeiçoando o ensino e criando novos meios de acesso às escolas industriais e comerciais".

Abastecimento

O candidato oposicionista manifestou ainda sua preocupação diante da alta constante do custo de vida, criticando a política econômica seguida pelo Govêrno federal. "Dentro das minhas atribuições de Governador, vou adotar uma política agressiva para enfrentar, apesar das limitações, a alta do custo de vida".

"Nêsse sentido, instituirei uma ampla rêde de armazens de silos para vender na entressafra os gêneros adquiridos na safra. Espero com essa, e outras medidas paralelas, conter a alta do custo de vida, aliás, obrigação do Govêrno federal".

Anistia

Depois de chamar a atenção "daqueles que agem emocionalmente e perdem o censo da realidade" o Sr. Negrão de Lima afirmou que lutará pela anistia de todos os injustiçados que não forem condenados pela justiça, pois considera que "o Poder Judiciário" é o único instrumento constitucional para julgar e punir os que foram acusados como corruptos e subversivos".

Disse que não tem qualquer ligação com o Govêrno federal ou com grupos econômicos. "Governarei afirmou, de mãos livres e com a única preocupação de servir a todos os cariocas, assegurando-lhes liberdades e justiça".

Política internacional

Instado sôbre as sondagens no sentido da formação de um exército interamericano, o Sr. Negrão de Lima manifestou-se contrário à medida, lembrando o princípio de não intervenção que sempre norteou a política exterior brasileira e está consagrada na carta da OEA.

Dentro dêsse critério, censurou o envio de tropas brasileiras à República Dominicana, pois acha que o processo adotado naquele país teve caráter nitidamente intervencionista. Para êle a Organização dos Estados Americanas agiu diante de um fato consumado e foi envolvida pelos acontecimentos. "Se fôsse consultado a respeito, seria frontalmente contra" — concluiu.

BRASÍLIA-RIO — Mauritônio Meira

Missão-Juraci começa depois das eleições

O Embaixador Juraci Magalhães volta para Washington no próximo sábado e sòmente depois das eleições de outubro é que regressará definitivamente ao Brasil, para cumprir, efetivamente, a missão de reagrupar as fôrças revolucionárias e fortalecer a base política do Govêrno, tanto através da Reforma Ministerial quanto da exortação a todos os setores, no sentido de compreenderem melhor os objetivos do Movimento de Março.

Segundo Parlamentares da intimidade do Embaixador, a sua missão não terá necessàriamente como escopo a reforma do sistema de Govêrno Antes de tudo, visa a melhorar a "convivência dos líderes mais responsáveis de março", pois "é lirismo pensar-se que tôdas as áreas de atrito serão aparadas, restaurando-se, de pleno, a harmonia do conjunto".

O que se assegura, com ênfase, é que houve completa identidade de pontos de vista entre o Presidente Castelo Branco e o Embaixador Juraci Magalhães. Nem o tema de eleições diretas em 66, a que o Embaixador confere importância capital, conseguiu arranhar êsse clima de mútuo entendimento: o Presidente, tanto quanto o Embaixador, defende a realização do pleito de 66. Por isso, já se prepara para repelir, com a maior veemência, qualquer arremetida que venha porventura prejudicar êsse propósito.

● A reforma

Os Parlamentares ligados ao Embaixador desautorizam qualquer vinculação do seu próximo reengajamento no cenário político nacional à anunciada reforma do sistema de Govêrno. A missão Juraci não teria tais condicionamentos. A reforma dependerá, substancialmente, do entendimento entre as lideranças políticas. Em síntese, do Congresso, onde — por maior que seja o trânsito do Embaixador — não seria crível creditar-se pura e simplesmente à sua presença a viabilidade da reforma no âmbito parlamentar.

— O Juraci não vem operar milagres — avisa um influente udenista, depois de lembrar que ao Embaixador ninguém ainda confiou o segrêdo da alquimia.

● Realismo

Da missão pacificadora do Senhor Juraci Magalhães, o capítulo mais sedutor é o que apresenta o Sr. Carlos Lacerda como personagem principal. Há curiosidade generalizada pela sorte do Embaixador junto ao Governador. Entre os udenistas, o prognóstico mais realista indica que Juraci pode melhorar as relações de Lacerda com a liderança revolucionária, mas sem atingir o limite desejável.

PTB apóia Israel e Sebastião comanda

O PTB oficializou, ontem, após reunião realizada no Hotel Normandi, sob a presidência do Senador Camilo Nogueira da Gama, seu apoio à candidatura do Sr. Israel Pinheiro ao Govêrno do Estado, fixando, assim, a antiga coligação PSD-PTB, fazendo frente à UDN-PR que apóia o Sr. Roberto Resende.

A decisão foi tomada após minuciosa análise da atual situação política mineira e, embora alguns setores se mostrassem favoráveis à manutenção da candidatura partidária do Sr. Milton Reis, está afastada a possibilidade de quebra de unidade entre os petebistas. Os candidatos Milton Reis e João Herculino, bem como todos os membros da Bancada estadual e outros líderes influentes do PTB participaram da reunião. Em face dêste apoio do PTB, fortaleceu-se, consideràvelmente, a posição do Sr. Israel Pinheiro na disputa pelo Govêrno de Minas, pelo grande contingente de votos que a legenda trabalhista trará à sua candidatura, principalmente nos grandes centros onde a situação do candidato do Sr. Magalhães Pinto não vem obtendo maior penetração.

Papa mandou 10 mil dólares para o Sul

O Papa Paulo Sexto mandou 10 mil dólares para ajudar os flagelados do Rio Grande do Sul.

A notícia foi dada ontem pela Nunciatura, que recebeu do Cardeal Cicognani, Secretário de Estado do Vaticano, o seguinte telegrama: "Vivamente impressionado pelas notícias dos estragos causados pelas prolongadas chuvas no Sul do Brasil, o Sumo Pontífice assegura orações e ao mesmo tempo envia o confôrto de sua bênção apostólica às famílias atingidas. O Santo Padre autorizou a concessão de um auxílio financeiro para a solução dos casos mais graves e urgentes".

300 bilhões

O Deputado César Prieto, do Rio Grande do Sul, disse ontem que os prejuízos causados em seu Estado pelas chuvas e pela neve se elevam a 300 bilhões e "o povo já está irritado com o abandono do Govêrno federal". O Parlamentar petebista afirmou ainda que "as autoridades precisam tomar uma providência".

JK: campanha serena prestigia o pleito

Em telefonema ao Sr. Osvaldo Penido, ontem, o ex-Presidente Juscelino Kubitschek pediu que transmitisse aos seus amigos o desejo de que a campanha eleitoral decorra em clima de serenidade, para que com isto fique fortalecida a democracia e prestigiada a instituição do pleito.

O ex-Presidente manifestou seu contentamento pela escolha pelo PSD das candidaturas dos Srs. Negrão de Lima e Israel Pinheiro e elogiou a conduta que o Sr. Amaral Peixoto vem imprimindo ao Partido.

Domingo cedo, através de ligação telefônica feita com Belo Horizonte, da sede do PSD, JK falou com diversos correligionários seus e ouviu a marchinha "Peixe Vivo", tocada na sede partidária para comemorar o aniversário do ex-Presidente e o lançamento da candidatura do Sr. Israel Pinheiro.

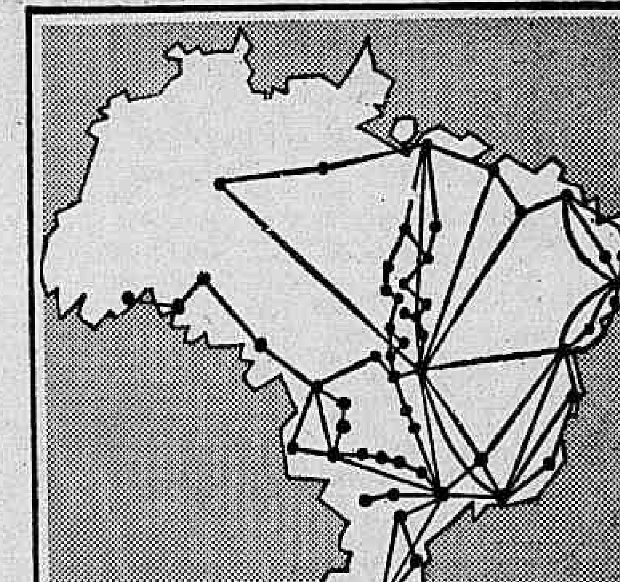

VISCOUNT

- FAZ MAIS BRASIL

BRASÍLIA
SÃO LUÍS
BELÉM
SALVADOR
ARACAJU
MACEIÓ
RECIFE
NATAL
FORTALEZA
RIO
SÃO PAULO
BELO HORIZONTE
UBERLÂNDIA
GOIÂNIA
PÔRTO ALEGRE
CURITIBA
FLORIANÓPOLIS
VITÓRIA

(e mais 45 cidades completam a rêde VASP)

VIAJE BEM... VIAJE VASP

Consulte o seu Agente de Viagens

PANORAMA ECONOMICO

Geologia

O Congresso Nacional de Geologia, ora em desenvolvimento no Rio, com representantes de todo o Brasil, vem demonstrando uma realidade que não pode seguir ignorada pelas autoridades federais, especialmente do Ministério da Educação: o Brasil continua sendo ignorado em suas entranhas.

O ufanismo do fim do Século passado e do início do presente, se prestou serviços em têrmos de criação de um sentimento nacional, posteriormente confirmado pela nossa capacidade de realização, especialmente no Govêrno Kubitschek, contribuiu decisivamente para a formação de uma mentalidade deformada em tôrno das nossas riquezas naturais e das potencialidades do nosso subsolo.

Se o ufanismo patriótico foi confirmado em relação às imensas possibilidades nacionais em têrmos de alguns setores minerais, foi inteiramente desmentido no que se refere nos metais não-ferrosos que, em boa parte, teremos que continuar importando.

Todo ano somos surpreendidos com as revelações, ora de riquezas insuspeitadas ou de carências nem sequer sonhadas.

Tudo pela falta de elementos especializados em pesquisas — geólogos especialmente — para cuja formação o Ministério da Educação não tem dado a devida atenção.

"Em vez de cem, o Brasil deve formar mil geólogos por ano, para que possa conhecer-se". Essa tese, levantada por um representante paulista no certame de Geologia foi amplamente apoiada e seu acêrto foi proclamado, imediatamente, por todos quantos se aperceberam da necessidade do Brasil saber com segurança do que dispõe, para sair das áreas dos simples palpites que conduzem aos mais lamentáveis equívocos.

Formar geólogos é tarefa que o Ministério da Educação deve encetar imediatamente para que saibamos que espécie de "gigante adormecido" somos, e que entranhas tem êsse gigante em luta pelo próprio desenvolvimento.

Não há confusão em tôrno do apoio dado pelos diretores lojistas, na convenção que encerraram domingo no Rio, ao Plano de Ação Econômica do Govêrno. Não é apoio incondicional, mas vigilante, que poderia ser chamado de crítico. Os dirigentes empresariais continuam reclamando maior convivência com o Govêrno federal, também por ocasião das decisões e não apenas na fase das discussões acadêmicas.

CAMBIO

LIVRE

Abriu ontem, o mercado de câmbio livre em condições calmas, com o Banco do Brasil vendendo o dólar a Cr$ 1.850 e a libra a Cr$ 5.176,30 e comprando a Cr$ 1.825 e a Cr$ 5.097,20. Os bancos particulares sacavam o dólar a Cr$ 1.840 e a libra a Cr$ 5.140 e compravam a Cr$ 1.830 e a Cr$ 5.095. Fechou inalterado. Na abertura do mercado de câmbio manual o dólar-papel era vendido a Cr$ 1.860 e comprado a Cr$ 1.850 e a libra a Cr$ 5.220 e a Cr$ 5.150. Fechou inalterado.

MOEDAS

ABERTURA:		
Dólar-papel	Cr$ 1.860	Cr$ 1.850
FECHAMENTO:		
Dólar-papel	Cr$ 1.860	Cr$ 1.850

TAXAS DE CAMBIO LIVRE

	Venda	Compra
Libra	5.176,30	5.097,20
Franco francês	378,50	372,90
Dólar	1.850	1.82
Florim	515	507
Pêso uruguaio	35,20	25,50
Lira	2,970	2,920
Marco	462,10	454,90
Escudo	[illegible]	[illegible]
Coroa dinam.	268,10	263,50
Libra Islandesa	5.174,50	5.095,40
Dólar canad.	1.719,60	1.694,50
Coroa norueg.	259,00	255,10
Shilling	72,70	70,70
Franco suiço	429,60	422,80
Coroa sueca	358,60	352,80
Peseta	31,70	30,20

CONVENIOS

Dólar	1.850	1.825

CAMBIO MANUAL

	Venda	Compra
Dólar	1.850	1.825
Libra	5.220	5.150
Escudo	65,50	65,
Lira	3,00	2,95
Peseta	31,50	30,80
Franco francês	379	375
Franco suiço	432	427
Marco	465	460
Pêso argentino	7,00	6,70
Pêso uruguaio	31,00	26,00

Curso do I.B.V. em 13-9-1965

COMPANHIAS	Quanti. de ações	Valor em Cr$	COTAÇÕES Máx.	Mín.	Méd.	Valor (%)
Arno	8.800	14.596.000	1.670	1.600	1.659	+ 3,4
Banco do Brasil	846	2.764.800	3.300	3.250	3.268	— 2,2
Bras. Roupas	5.400	5.929.000	1.100	1.080	1.098	+ 7,4
C. B. U. M.	3.900	4.981.000	1.300	1.260	1.277	+ 3,0
Brahma (ord)	6.500	23.049.000	3.570	3.540	3.546	+ 2,5
Brahma (pref)	13.000	48.314.000	3.730	3.700	3.716	+ 1,8
Docas Santos	41.900	35.172.000	860	830	839	+ 1,3
D. Isab. (pref)	2.000	2.573.000	1.300	1.280	1.287	— 0,9
Ferro Bras.	15.100	25.771.000	1.730	1.680	1.707	+ 2,0
America Fabril	11.100	13.578.000	1.250	1.200	1.223	+ 2,2
Souza Cruz	9.800	28.111.500	2.900	2.850	2.869	— 0,6
Nova America pt	2.000	2.800.000	1.400	1.400	1.400	est.
Belgo Mineira	71.300	76.910.000	1.090	1.050	1.079	+ 2,9
Sid. Nacional	8.332	14.790.040	1.750	1.720	1.733	+ 1,2
Hime	6.200	9.585.000	1.550	1.530	1.546	+ 1,3
Kibon	4.300	4.595.000	1.080	1.060	1.069	est.
L. Americanas	5.000	16.138.000	3.280	3.210	3.228	est.
Brinq. Estrêla	4.500	9.560.000	2.150	2.100	2.124	+ 1,0
M. Santista	400	719.000	1.800	1.790	1.798	+ 2,7
Petrobrás	16.124	25.228.500	1.650	1.500	1.565	+ 14,1
Samitri	12.200	15.913.000	1.310	1.290	1.304	+ 1,6
Mesbla	14.300	22.865.000	1.620	1.510	1.599	— 1,1
S. P. Alpargatas	48.400	15.690.000	350	320	324	— 0,6

VOLUME: 311.602
VALOR: Cr$ 419.632.840
INDICE B. V.: 101
OSCILAÇAO B. V.: + 1 ponto

Estado do Rio de Janeiro

Quant.	Título	Cotação	Quant.	Título	Cotação
	Rec. Financeira	700		Souza Cruz	2.900
50	Reap. Econ. 56	700	400	Docas Santos	850
30	Eletrificação	580	1.000	Emp. Agric. Ind. Flum.	680
	Lei 243	650	68	Ferro Bras.	1.750
	Plano Obras	650		Kibon	1.500
400	Rodoviária	380		Lojas Americanas	3.200
	Banco do Brasil	800		Manuf. Brinq. Estrêla	2.100
10	Bco. Est. R. Janeiro	205		Metal Forty	1.000
80	America Fabril	700	200	Mesbla	1.650
30	Dona Isabel	1.300	150	Idem	1.550
	Aço Vilares	2.100	100	Min. Trindade	1.300
125	Arno	1.700	180	S. Paulo Alpargatas	345
100	Bras. Roupas	1.100		Petrobrás	1.710
	Brahma (ord)	3.500	120	Sid. Belgo Min.	1.100
15	Brahma (pref)	3.730		Sid. Nacional	1.700
70	Idem	3.780		Vale Rio Doce (nom)	4.500
30	Bras. Energ. Elétrica	3.200	650	Willys	850

RESUMO:
Total de títulos: 3.834
Valor em cruzeiros: Cr$ 3.707.800
Situação do Mercado: mais ativo com ligeira alta.

ACONTECEU...

A Continental informa, comenta e reporta os principais acontecimentos nacionais e internacionais, em combinação com o DIARIO CARIOCA!

Das 6 da manhã às 2 da madrugada

Escutas — Apuradores — Noticiaristas — Redatores — Radio-repórteres

Comando de

CARLOS PALLUT e ARY VIZEU

Assistência de Evandro Bandeira e Paulo Caringi

Uma gota de vacina protegerá seu filho contra a paralisia infantil. Procure o Pôsto da Secretaria de Saúde mais próximo.

Importação de petróleo servirá às exportações

Visando maior incremento nas exportações de produtos brasileiros, face à sensível melhoria registrada na situação cambial do País, o Presidente da República, acolhendo exposição do Ministro da Indústria e do Comércio, Sr. Daniel Faraco, revogou o artigo 4.º do Decreto n.º 53.982 que aliava a compra de petróleo à exportação de produtos brasileiros.

O artigo revogado limitava o esfôrço da exportação através do mecanismo do Decreto, ao negar ao exportador os benefícios cambiais previstos nas citadas Instruções.

O Decreto determina que, nas tomadas de preço e negociações para a compra de quantidades substanciais de petróleo bruto e derivados realizados pela Petrobrás, deve constar sempre a condição de preferência para aquelas propostas que, sem prejuízo do preço competitivo, prevejam e permitam a exportação, principalmente de produtos industriais.

Fomentar

Diz a exposição de motivos do Ministro Faraco:

"Buscou-se, com êsse decreto, aproveitar o poder da demanda do mercado nacional, expresso em compras que atingem hoje cêrca de 280 milhões de dólares, para fomentar a exportação, principalmente de produtos industriais.

Essa providência, de acentuado valor na política de exportação, foi compreendida pelas emprêsas petrolíferas e muito bem recebida pela indústria brasileira.

Na execução do decreto, entretanto, verificou-se que o seu funcionamento vem sendo prejudicado pelo disposto do Artigo 4º, o qual, justificado pela difícil situação cambial do País, quanto da expedição do Decreto, nao mais se justifica na situação atual.

Previu-se, nesse dispositivo, que 50% das divisas relativas à parcela do preço do petróleo bruto e dos derivados importados, que correspondem ao compromisso dos fornecedores de exportar produtos brasileiros, seriam destinados à PETROBRÁS, para atender aos seus compromissos de importação de equipamentos, matérias-primas e serviços. Em conseqüência, as emprêsas industriais, que realizassem exportações por fôrça do decreto, não poderiam utilizar para as suas próprias necessidades de importação e pagamento de obrigações financeiras, as divisas resultantes das referidas exportações, como no previsto na Instrução nº 249, de 3 de setembro de 1963, da antiga Superintendência da Moeda e do Crédito, posteriormente ampliada pelas Instruções nº . . 279, de 30 de setembro de 1964, e nº 293, de 29 de março 1695.

Com a sensível melhoria da situação cambial, verificada no corrente ano, desapareceram os motivos determinantes da inclusão e manutenção do Artigo 4º, cuja permanência limita o esfôrço da exportação através do mecanismo do decreto, ao negar ao exportador os benefícios cambiais previstos nas citadas Instruções."

Revogação

Continua a exposição:
"Em tais circunstâncias e tendo em vista a necessidade de fomentar sempre mais as vendas externas, como imperativo da própria política do desenvolvimento econômico, resolveu a Comissão do Comércio Exterior, em reunião realizada no dia 26 de agôsto próximo passado, recomendar a revogação do Artigo 4º do Decreto nº . . 53.982, motivo pelo qual tenho a honra de submeter à elevada consideração de Vossa Excelência anteprojeto de decreto nesse sentido.

Valho-me do ensejo para renovar a Vossa Excelência a segurança do meu mais profundo respeito. a) Daniel Faraco".

Indústria: Zona Franca no Pôrto

Dentre os assuntos em pauta para a 1ª Convenção Industrial do Rio de Janeiro — de 18 a 22 de outubro próximo — destaca-se a parte relativa ao comércio exterior. Há uma comissão própria, para essa matéria, tendo como coordenador o Sr. Sidney Murray e vice-coordenador o Sr. Jairo Costa. Um projeto estabelecendo uma Zona Franca no Pôrto do Rio será discutido.

A Comissão de Comércio Exterior já preparou o seu temário, reunido em dois itens básicos: Promoção da Exportação de Manufaturados, Importação de Matéria-Prima e Equipamentos Industriais. Está trabalhando em conjunto com o Departamento de Comércio Exterior do Centro Industrial do Rio de Janeiro e da Federação das Indústrias do Estado da Guanabara, recentemente criado para funcionar como centro permanente de estudos do comércio exterior brasileiro e dirigido pelo Economista Israel Gubermann.

Zona franca

Um dos estudos da Comissão de Comércio Exterior da Convenção Industrial refere-se ao projeto de estabelecimento de uma Zona Franca no Pôrto do Rio de Janeiro. Nela, os produtos fabricados na Guanabara ficarão em consignação simples, para serem negociados com preços acrescidos dos gravames normais. Quando não forem negociados, os produtos normalmente voltam, sem maiores ônus (só frete e seguro) aos exportadores.

Trata-se de processo já usado em alguns países. No México vem dando grande resultado, tanto assim que veio ao Brasil um representante de seus armazéns francos, entrando em contato com o Banco Central da República, com a Confederação Nacional da Indústria e com a Comissão de Comércio Exterior da 1a. Convenção Industrial do Rio de Janeiro, para troca de informações e de interêsses comerciais entre as duas nações.

Mannesmann: deve voltar à Polícia

O Promotor da 2ª Vara Criminal deverá devolver hoje ao Juiz titular da Vara o inquérito sôbre a Mannesmann. Embora não seja conhecido o despacho do Juiz e o do representante do Ministério Público, é certo o retôrno dos autos à Delegacia de Defraudações para complementação de depoimentos e anexação de provas e exames periciais solicitados pelo Delegado Ilo Salgado Bastos.

O processo pedindo a falência da Companhia Siderúrgica Mannesmann seguiu para Belo Horizonte, onde deverá ter curso normal, devendo a Justiça mineira dar prazo para que a firma apresente defesa. O Advogado Milton Barbosa, que requereu a falência em nome do comerciante Marcus Crinspun, será representado por outro causídico, já que deverá continuar na Guanabara, defendendo a questão de competência que será dirimida pelo Tribunal de Justiça, de acôrdo com o agravo que apresentou em face da sentença do Juiz Dalpes Monsores, confirmado pela Juíza Maria Stela, considerando competente o Fôro de Belo Horizonte para julgar o pedido de falência.

Integração

O Conselho Interamericano de Comércio e Produção, vai se reunir hoje, às 17 horas, na Confederação Nacional do Comércio, sob a presidência do conselheiro Harold Poland. Serão discutidos os seguintes temas: a integração econômica da América Latina; inversões de capital privado no hemisfério; responsabilidade social do empresário; nôvo estatuto da seção brasileira e programa de trabalho, além de outros assuntos.

Petróleo

Representantes do Brasil, México, Venezuela, Colômbia, Chile, Peru, Bolívia, Argentina e do Uruguai tomarão parte a partir de 27 do corrente na III Conferência Petroleira Estatal Latino-Americana, no Hotel Glória. Deverão ser aprovados os estatutos da Associação Recíproca Petroleira Estatal Latino-Americana (ARPEL).

CORRETORAS

PRECISA-SE

Tratar na Av. Rio Branco 25 sobre-loja, diàriamente de 9 às 11 horas

RIO-RIO BONITO

TRANSPORTE AFONSO LTDA.

De segunda a sábado:
Partida — Rio Bonito-Rio
Horário: 5,30 — 9 — 17h.
Partida — Rio-Rio Bonito
Horário: 6 — 13 — 18,30h.

Domingo:
Partida — Rio Bonito-Rio
Horário: 5,30 — 9 — 14.30 — 17 — 21h.
Partida — Rio-Rio Bonito
Horário: 6 — 9 — 13 — 21h.

VENDA DE PASSAGENS NO RIO:
Estação Rodoviária Mariano Procópio — Guichê 24
TEL.: 23-9112

BID deu seu maior quinhão para o RJ

NITERÓI (Sucursal) — O Estado do Rio de Janeiro foi o maior beneficiário dos planos de financiamento do Banco Interamericano de Desenvolvimento, para as obras de geração, transmissão e distribuição de energia elétrica no Brasil, conforme informação de técnicos do Ministério das Minas e Energia.

Os estudos realizados pela Secretaria de Energia do Estado do Rio sôbre obras de geração de energia, construção de novas linhas de transmissão e rêdes de distribuição e apresentados como elementos informativos quando foram pleiteados empréstimos, foram objeto de elogios por parte de técnicos do M.M.E.

Destinação

As obras do setor de energia elétrica, abrangendo desde a geração, linhas de transmissão e rêdes de distribuição, apresentadas pelo Govêrno brasileiro, representam um investimento global da ordem de US$ 58,3 milhões, com a participação de cêrca de .... US$ 17,5 milhões que seriam financiados pelo Banco Interamericano de Desenvolvimento e os restantes US$ 40 milhões que seriam financiados diretamente por entidade brasileira.

O Banco Interamericano de Desenvolvimento — BID de acôrdo com os entendimentos havidos, destinou a importância de US$ 4,2 milhões para o financiamento de obras do setor de energia elétrica no Estado do Rio, cuja execução está a cargo da «Centrais Elétricas Fluminenses S.A.», CELF, sociedade de economia mista fluminense.

Argentina volta a desvalorizar o pêso

BUENOS AIRES (Reuters-DC) — O pêso argentino foi ontem desvalorizado em aproximadamente 3,5 por cento, passando de 172 para 178 em relação ao dólar.

Um comunicado expedido pelo Banco Central na noite de anteontem declarava que passaria doravante a vender o dólar ou outras moedas eqüivalentes "nesta nova taxa".

Segunda vez

Esta é a segunda vez que o pêso é desvalorizado êste ano. A 20 de abril último caiu de 151,50/153,50 para 171/173.

As autoridades do Banco Central explicaram que a nova taxa permitirá que o pêso suba ou caia no nôvo nível.

Os exportadores que, sob regulamentos compulsórios, ainda tenham a liquidar a moeda estrangeira ao Banco Central por vendas feitas antes do fim de semana, terão seus dólares convertidos em pesos pela taxa antiga, evitando assim uma queda súbita.

Os "experts" do Banco Central declararam que tal medida visa a nivelar o valor do dólar com os custos internos. O jornal "Clarin" declarou que novas desvalorizações poderão surgir, até que seja alcançada uma nova paridade de cêrca de 200 pesos por dólar.

Segundo o jornal, os frigoríficos serão particularmente beneficiados, pois, de certo modo, a desvalorização reduzirá a diferença entre os preços de carne no mercado mundial e no mercado local.

O porta-voz de um dos principais frigoríficos do País disse que "esta é uma medida na direção certa, mas terá pouco impacto uma vez que ainda se paga a taxa de 9,5 por cento na exportação de certas carnes".

A ação já era esperada, porém não se sabe ainda se o Govêrno aplicará uma política de desvalorização progressiva ou se permitirá uma baixa grande.

O presente sistema de regulamentação do câmbio fixo por parte do Banco Central foi impôsto em abril do ano passado, quando os exportadores foram obrigados a entregar ao Banco todos seus dólares (ou outras moedas estrangeiras) — a 136,50 pesos.

Isto fêz nascer um mercado não-oficial ou "paralelo" para os dólares que "escapavam" ao contrôle oficial. Chegaram dêsse modo a uma alta permanente de 300 pesos.

Em agôsto do ano passado, o pêso "oficial" no chamado "mercado livre" passou de 136,50 para 143 pesos por dólar. Em novembro, caiu para 149 e em abril último, subiu para 171.

Têxteis: Bulhões reabre benefício

O Ministro da Fazenda, Professor Otávio Gouvêa de Bulhões, baixou Portaria, ontem, autorizando os industriais de fiação e tecelagem a recolher o impôsto de consumo referente à primeira quinzena de agôsto passado em 24 prestações mensais, vencendo-se a primeira em 30 do corrente.

O benefício, concedido a título de estímulo fiscal, atinge os industriais têxteis que pagaram o impôsto de consumo referente ao mês de maio integralmente.

Desigualdade

A portaria ministerial visa à correção de desigualdades na concessão de benefícios fiscais a êsse setor da produção e é uma compensação aos industriais que recolheram integralmente o impôsto referente ao mês de maio devido a deficiências burocráticas.

Em 15 de junho, o Ministro da Fazenda determinou à Diretoria das Rendas Internas que o impôsto de consumo referente a maio poderia ser pago parceladamente, como ocorrera com o referente a junho julho. Aconteve que, nessa ocasião, muitos industriais já havia recolhido o tributo integralmente, de uma só vez, deixando de gozar o benefício, enquanto outros o gozavam. Daí a compensação, tendente a estabelecer igualdade de proveito quanto ao estímulo determinado pelo Ministro.

Isenção de renda

O presidente do Conselho Monetário Nacional recebeu memorial da Federação Nacional das Emprêsas de Seguros, solicitando que a categoria econômica representada por aquela entidade ficasse excluída, na forma da Lei, do recente Decreto que estabelecer a tributação antecipada do Impôsto de Renda.

Junta do IBC quer saber do Convênio

Atendendo a requerimento da maioria dos membros da Junta Administrativa do Instituto Brasileiro do Café, o Coronel Paulo Soares, presidente do órgão, marcou reunião extraordinária para o dia 27 do corrente a partir das 15 horas.

O motivo alegado diz respeito ao Convênio firmado pela Diretoria Executiva, além de uma série de providências que os membros do Colegiado pretendem encaminhar ao Govêrno. Uma série de reivindicações das lavouras cafeeiras será apresentada durante os trabalhos, inclusive serão definitivamente resolvidas as questões suscitadas com as divergências entre a Junta e a Diretoria do IBC.

Reuniões

Os membros de Junta realizaram em São Paulo e no Paraná diversas reuniões para auscultarem a opinião dos cafeicultores em tôdas as atividades da lavoura, para relatá-las no Colegiado. Também as consultas levadas a efeito pelos membros-bacharéis da Junta para habilitação de ações jurídicas contra o esquema financeiro e o regulamento de embarques baixados pelo Govêrno, sem aquiescência do Colegiado, serão examinadas e, se fôr o caso, decidido definitivamente o assunto: se entram ou não com as ações.

Várias reivindicações apresentadas ao Plenário na última reunião da Junta para serem encaminhadas ao executivo do IBC, serão lembradas pelos representantes das lavouras.

O Deputado Renato Celidônio deverá trazer documentos que provam a situação caótica da lavoura do seu Estado, o Paraná. O Sr. Celidônio espera saber dos detalhes do Convênio recentemente firmado para aquilatar o grau das possibilidades que advirão para os cafeicultores de vez que, segundo o parlamentar, os homens que representa não poderão esperar por muito tempo as medidas de que necessitam para aplicar o seu produto em bases rentáveis.

Proteção agrícola terá um Conselho

Diversos Ministros da Agricultura de países americanos, bem como técnicos dos mais qualificados dessas nações, estão sendo esperados nos próximos dias para uma reunião na Guanabara.

Vão constituir o Conselho Diretivo do Comitê Interamericano de Proteção Agrícola, com a presença dos respectivos Embaixadores que ratificarão o Convênio Interamericano de Sanidade Vegetal.

Interêsse mútuo

Durante os trabalhos, os delegados farão uma exposição sôbre o panorama fitossanitário em seus países, dando ênfase aos problemas de interêsse mútuo, a fim de estabelecer uma ordem de prioridades para as atividades do nôvo organismo.

O Ministro Hugo de Almeida Leme da Pasta da Agricultura, convidará os participantes do conclave para uma visita à II Exposição de Máquinas e Implementos Agrícolas, que ora se realiza em Piracicaba e ao parque citrícola de Limeira, ambos no Estado de São Paulo.

BC regulamenta Lei: Mercado Financeiro

O Banco Central da República baixou, ontem, uma nova Resolução, a de número 7, prosseguindo em atos que significam a regulamentação da Lei 4.728, que disciplina o mercado de capitais.

A Resolução n.º 7 do Banco Central, segunda de uma série de cinco, disciplina o registro de auditores independentes, profissão que ficou reservada às pessoas jurídicas de direito privado "que tenham por objetivo social a prestação de serviços de auditoria".

Requisitos

Poderão requerer registro como auditores independentes as pessoas que estejam legalizadas para funcionar e tenham sido cadastradas em Conselho Regional de Contabilidade há mais de cinco anos, ou que tenham realizado auditorias (exames, pareceres ou assessoramento técnico-contábil) em, pelo menos, dez sociedades anônimas; as que tenham exigência contratual de ter um diretor que seja bacharel em ciências contábeis ou contador, com exercício de pelo menos cinco anos; que não hajam sido apontados em atos de interdição e tutela, protesto de títulos, execuções fiscais ou civis, pedidos de dissolução, liquidação, concordata, falência ou processo criminal. Tais exigências são cumulativas.

Também podem requerer registro as pessoas jurídicas de direito privado legalizadas para funcionar em auditoria, desde que organizadas com a finalidade exclusiva de realizar êsse tipo de trabalho, sob responsabilidade de bacharel em ciências contábeis ou contador de notória competência profissional, que tenha exercido, por prazo não inferior a três anos consecutivos ou cinco intermitentes, alguma das seguintes funções: a — cargo técnico de alto nível em firma especializada em auditoria; b — responsável geral pela contabilidade dirigente de auditoria interna, controlador ou gerente financeiro em emprêsa pública ou privada de grande porte, inclusive em cargo de direção; cargo diretivo, de chefia ou de assessoria em serviço técnico em repartição fazendária da União, Estados ou municípios e suas autarquias econômicas.

O exame do pedido de registro ficará a cargo do Banco Central, que poderá inclusive verificar as auditorias prestadas pelo requerente. A expedição do certificado de registro será precedida do pagamento de uma taxa de cem mil cruzeiros e da assinatura de um ato declarando adesão às disposições baixadas pelo Conselho Monetário Nacional na regulamentação de função dos auditores independentes. O registro é cancelável, a qualquer tempo, por simples requerimento do auditor independente registrado, e é renovável de dois em dois anos.

FIPEME

O Sr. Hélio Schlitter Silva, diretor-executivo do Plano de Financiamento à Pequena e Média Indústria (FIPEME) comparecerá hoje à reunião semanal do Conselho de Representantes da Federação das Indústrias do Estado da Guanabara. No encontro será abordado tema relacionado com os planos de ação dêsse nôvo órgão de financiamento, bem como as suas possibilidades de ajuda efetiva à indústria.

ELETROBRÁS aplica mais de 27 bilhões

Cêrca de 27 bilhões de cruzeiros foram aplicados nos meses de julho e agôsto nas emprêsas associadas e subsidiárias da Eletrobrás. Mais de 5 bilhões se destinaram às obras de aproveitamento hidrelétrico de Urubupungá no Rio Paraná, onde a Centrais Elétricas de Urubupungá (CELUSA) constrói a quarta maior usina hidrelétrica do mundo, com capacidade geradora de 4 milhões e 400 mil kW.

A Centrais Elétricas de Goiás (CELG) recebeu, no mesmo período, Cr$ 2 bilhões, para dar andamento ao projeto da segunda etapa da Usina de Cachoeira Dourada, que terá capacidade final de 440 kW e atenderá à região Centro-Sul de Goiás, Brasília e o Triângulo Mineiro.

Aplicações

O total de aplicações da Eletrobrás nos meses de julho e agôsto passado atingiu a Cr$ 27 bilhões, 939 milhões e 283 mil, recebendo a Célusa Cr$ 5 bilhões, 373 milhões e 497 mil. A Companhia Hidroelétrica da Boa Esperança (COHEBE), recebeu da Eletrobrás Cr$ 2 bilhões e 250 milhões.

Foram feitas aplicações, ainda, na Companhia Hidrelétrica do Vale do Paraíba (CHEVAP) — Cr$ 3 bilhões, 898 milhões e 197 mil; na Companhia Fôrça e Luz do Pará (FORLUZ) — Cr$ 160 milhões; na Central Elétrica Capivari-Cachoeira S. A. (Eletrocap) — Cr$ 1 bilhão e 21 milhões; na Centrais Elétricas Fluminenses (CELF) — .. Cr$ 245 milhões; na Centrais Elétricas de M. Gerais (CEMIG) — Cr$ 200 milhões; na Companhia Hidrelétrica do S. Francisco (CHESF) — Cr$ 1 bilhões; na Companhia de Eletricidade do Estado da Bahia (COELBA) — Cr$ 88 milhões e 289 mil; e na Centrais Elétricas Mato-grossenses (CEMAT) — Cr$ 50 milhões.

Policiais e vítimas serão acareados hoje

Vão ser acareados, hoje, na 9.ª Delegacia Distrital, o Detetive Necir e os soldados Romeu Valentim e Jair Orlando Pereira, com a Senhora Henriqueta Pereira, seu marido Pedro Freire Pereira e os sobrinhos Cícero e Lourenço Alves, que denunciaram os policiais como autores de sevícias e torturas contra todos êles.

Depoimentos

Em longo depoimento prestado ao Escrivão Pinheiro, os policiais alegam que foram buscar Cícero e Lourenço em Bangu, porque haviam recebido uma denúncia de um colega que trabalha naquela jurisdição que por sua vez tinha recebido informações da senhoria dos rapazes de que os mesmos haviam cometido dois assassinatos de companheiros de trabalho, nas obras do Túnel Laranjeiras-Lagoa.

Alega o Detetive Necir, que chefiava a diligência, que do fato deu conhecimento ao delegado. Afirma que trouxe Cícero e Lourenço e sua tia, dona Henriqueta e o marido Pedro Freire vieram na viatura porque quiseram. Contam ainda, que a mulher e o marido foram imediatamente liberados enquanto os sobrinhos que não prestaram os esclarecimentos, foram libertados no dia seguinte.

Cícero, Lourenço e dona Henriqueta também denunciaram, mantendo as acusações.

Exame de corpo-delito

Embora não tenha chegado, à 9.ª Delegacia Distrital, o laudo pericial, a que foram submetidas as vítimas, tudo indica que foram confirmadas principalmente nos rapazes equimoses e outras escoriações, que podem indicar realmente que foram espancados. O laudo pericial, entretanto vai demorar um pouco sobre tudo o da Senhora Henriqueta que ainda fará exames complementares.

Não participou

O Delegado Ceribeli Alves, da 9.ª Delegacia Distrital, disse que o Detetive "Chiquinho" chefe do Setor de Roubos e Furtos, é um excelente profissional e que nada teve a ver com a diligência efetuada por seus colegas (fuga inteiramente às suas atribuições), desde que se referia a crime de morte fato que lhe causou espécie, quando àquele policial foi envolvido no caso. O Detetive "Chiquinho" que se mostra aborrecido com isso afirmou que pretende até tomar medidas judiciais contra o jornal que tentou envolvê-lo, bem como ao seu colega, o PV De Paulo, que como êle não só desconhecia a prisão dêsses elementos, bem como fugia o fato à alçada de ambos.

Dois mortos

Enquanto correm os inquéritos na 9.ª Delegacia ainda tenta apurar as mortes suspeitas ocorridas nas proximidades da pedreira (um homem abatido com uma pedrada e que estava com uma garrucha) outro que apareceu morto, e cuja morte se atribui a atropelamento.

No Pôsto da Secretaria de Saúde mais próximo você poderá proteger-se contra a febre tifóide

Polícia conclui que pintor matou viúva

RETRATO DE PINTOR

O Detetive Almeida, da 13ª DD, dá os últimos retoques no cartaz com foto de Messias: "Procurado pela Polícia"

— «Quem matou a viúva do General, Dona Marília Ferro, foi o pintor Elpídio Messias dos Santos. Esta é impressão geral nos meios policiais e disso não tenho a menor dúvida» — disse ao DC o Detetive Adilton Almeida Luz, chefe da Seção de Informações da 13.ª DD, explicando: «O sujeito fugiu de forma estranha; tirou dinheiro da Caixa Econômica, abandonou a mulher, não viu mais os filhos e desapareceu da circulação. Todos os indícios são contra êle.»

O crime ocorreu no mês passado, no apartamento 803 da Avenida Copacabana, 748. A viúva milionária foi morta a golpes de cano de chumbo na cabeça. De seu apartamento desapareceram 8 jóias avaliadas em milhões de cruzeiros: Elpídio, então suspeito, ao ser chamado à Delegacia de Homicídios para depor, fugiu do Rio, homiziando-se em Brasília, na casa de parentes.

Diligências

O detetive Campos, da 13a. DD e o detetive Reale, da DH, estão fazendo diversas diligências para esclarecimento do crime. O pintor Messias continua sendo o suspeito n.º 1. Os policiais estão também atrás de uma misteriosa dama, que na véspera do crime estivera visitando a viúva e não mais foi vista desde então.

O retrato de Messias com os dizeres "Procurado Pela Polícia", vai ser impresso e distribuído a todos os Estados, através da Polínter.

Favela do Esqueleto vai terminar dia 17

No próximo dia 27 — após terem sido removidas as 3.081 famílias da Favela do Esqueleto para a Vila Kennedy — o Governador Carlos Lacerda vai acionar um dispositivo, dinamitando-a.

As obras de erradicação da Favela do Esqueleto, a cargo do Engenheiro Heitor Pereira da Silva, estão quase no final. A área será entregue à Universidade do Estado da Guanabara, que ali edificará sua sede.

Mudança rápida

Os beneficiados com as casas de alvenaria da Vila Kennedy não podem levar as madeiras de lei retiradas de seus barracos. As madeiras são entregues aos hospitais, como lenha. A explicação é simples: se permitido isso, novos cômodos fatalmente surgiriam na Vila Kennedy, para aluguel, dando início a nova favela.

Cobrador da CTC abatido a facadas

Com duas facadas nas costas e duas no peito morreu, ontem, no Hospital Getúlio Vargas, o cobrador da CTC Roberto Costa, de 2· anos, residente na Rua Quinças Laranjeiras, 11, Jardim América Fôra encontrado agonizante no quintal da casa 273 da Avenida Meriti residência da Sra. Natália Silva Santos, que providenciou socorros médicos, porém tardiamente.

Para o Comissário Marcelino, de serviço na 27ª Delegacia Distrital, Roberto Costa foi vítima de um assalto e, como reagisse, foi golpeado a faca Tentando a fuga pulou o muro da casa de D. Natália e ali ficou até ser visto.

As versões

A hipótese de assalto é robustecida pelo fato de em poder do cobrador ser encontrada apenas sua credencial da CTC. Perto do lugar onde êle caiu, a Polícia achou uma pasta com pequena quantia em dinheiro, além de papéis. Segundo ainda a Polícia, a vítima teria sido atacada por assaltantes, após ter saltado de alguma condução pois próximo à residência onde procurou refúgio existe um ponto de ônibus.

Prestando informações à Polícia, a Sra. Natália disse ter ouvido uma gritaria, mas "nunca poderia imaginar que no seu quintal estivesse um homem ferido". Nada mais de anormal observou até encontrar Roberto Costa ensangüentado e agonizante.

Sem pistas

Apesar dos esforços da Polícia, que solicitou o concurso da Perícia do Instituto de Criminalística, não foi levantada qualquer pista que possa dar início às diligências. Roberto era homem pacato, sem inimigos, o que afasta a hipótese de vingança.

Polínter caça ladrão da Santa de 200 anos

Homem louro de olhos azuis, com 1,70m de estatutra e idade aproximada de 22 anos falando com sotaque de estrangeiro, é caçado em todo o País pela Polícia Interestadual (Polínter), É apontado como lugar-tenente de um bando que teria ligações internacionais com antiquários europeus para a venda de imagens de santas roubadas em dezenas de igrejas do interior.

O último furto ocorreu numa capela em Raiz da Serra, no Estado do Rio. De lá carregaram uma imagem de Nossa Senhora da Conceição, avaliada em 7 milhões de cruzeiros e que pertencera ao Conde de Itaguaí. A santa tem quase 200 anos de existência e foi doada à igrejinha pelo Advogado Celestino de Sá Freire Basílio, que a herdara de seus antepassados.

Como foi

O zelador da Igreja, comerciante Eduardo Correia, entregou a padroeira da região a um homem louro com os traços descritos acima, mediante bilhete falsificado do Padre Rafael Iscof, vigário de Itaguaí. O bilhete dizia que a imagem deveria ser restaurada. A santa, que é entalhada em madeira, tem 80 centímetros de altura e os olhos de porcelana. Representa Nossa Senhora da Conceição sôbre a Terra sustentada por um grupo de anjos. Juntamente com a imagem, o ladrão levou um crucifixo originário da Bahia, com 1 metro de altura, incrustado de rubis, valendo mais de 1 milhão de cruzeiros.

Quadrilha

Tudo indica tratar-se de uma quadrilha ligada a antiquários europeus, onde as imagens, uma vez contrabandeadas, valeriam milhões de cruzeiros em famosos mercados de arte do Velho Mundo.

São inúmeras as Igrejas que têm sido assaltadas, ùltimamente, em Minas, Rio Grande do Sul e Estado do Rio. Ainda recentemente, nas matas vizinhas ao Hotel Quitandinha, em Petrópolis, um lavrador, escavando a terra, achou um tesouro enterrado: lá estavam, estocadas, diversas imagens e objetos sacros furtados.

Assaltante perdeu a máscara

Sebastião Tôrres Durangue, o "Assaltante Mascarado", que há tempos vinha pondo em sobressaltos a população de Santa Cruz foi capturado ontem, pelas autoridades da 35a. Delegacia Distrital Interrogado apontou como cúmplices os marginais conhecidos pelas alcunhas de "Cambraia" e "Sinval". O trio é autor de inúmeros assaltos a mão armada, inclusive latrocínios. Não se conhecem maiores detalhes sôbre a ocorrência porque o detetive Teixeira, chefe da SSIC, alega que qualquer noticiário poderia prejudicar as diligências.

O Seu Repórter Rodoviário

Ubiratan Silva

Será apresentado no Campo de São Cristóvão, de 4 a 19 de dezembro próximo, o «Salão de Transportes». Trata-se de mais uma promoção de Max Bagdócimo.

• Sòmente dois veículos brasileiros — o Gordini, da Willys, e o Simca — têm direito ao uso do título «de categoria internacional», mercê dos resultados obtidos em testes a que fôssem submetidos. O Gordini rodou mais de 51 mil quilômetros, na pista de Interlagos, em São Paulo, o equivalente a mais de uma volta em redor da Terra, conquistando 133 recordes estaduais, nacionais e internacionais, durante 22 dias seguidos, o que se constituiu em outro recorde mundial. E era um Gordini de série, igualzinho a milhares de outros que se encontram à disposição do público brasileiro que, assim, tem a seu dispor um automóvel que reúne resistência, qualidade e confôrto.

• Na «Exposição Cívica» realizada no Parque da Água Branca, em São Paulo, promovida pela Associação Comercial da Lapa, a General Motors do Brasil apresentou diversas viaturas de sua fabricação, equipadas especialmente para serem usadas pelo Exército Brasileiro A cerimônia inaugural da referida mostra contou com a presença dos Generais Álvaro Braga e Luís Guedes, representantes do II Exército, vistos na foto quando ouviam as explicações técnicas fornecidas pelo Major Renato Gumarães, Diretor do Depósito Regional de Motomecanização, sôbre um modêlo de caminhão Chevrolet, um dos produtos da General Motors.

• Segundo revelou o Sr. Garrido Tôrres, Presidente do Banco Nacional de Desenvolvimento Econômico, os financiamentos concedidos pelo mesmo entre junho de 1952 e dezembro de 1964, ao setor de transportes, elevaram-se a 15 bilhões 801 milhões e 660 mil cruzeiros, importância essa que, com a correção monetária, corresponderia hoje a 300 bilhões e 806 milhões de cruzeiros, ou seja, 21,8% do total de empréstimos concedidos por aquêle estabelecimento bancário. Disse mais, que o BNDE, no mesmo período, concedeu aval para investimentos de projetos de transportes da ordem de 187.353 dólares.

Realmente, essas importâncias são elevadas, porém sua aplicação não produziu os resultados que seriam de esperar, pois foram aplicadas em outros sistemas de transportes que não os rodoviários, todos êles deficitários, pois as empresas rodoviárias transportadoras de carga não foram beneficiadas com qualquer parcela de financiamento Mais uma vêz, portanto os cofres públicos sofreram uma sangria, sem que benefícios fôssem oferecidos ao povo brasileiro, tão sacrificado com o aumento cada dia maior dos transportes e do custo de vida.

• Já aberta ao tráfego a Rodovia São Felix - Maragogipe, na Bahia, de 22 quilômetros de extensão, cuja construção iniciada no Império, com a pedra fundamental lançada por D. Pedro II, vinha se arrastando em «passo de tartaruga». A obra foi executada pelo Departamento de Estradas de Rodagem da Bahia - DERBA, que entregou ao tráfego uma rodovia de grande importância para a economia baiana, pois serve a uma região fumageira e cafeeira.

• MAPAS E ROTEIROS RODOVIÁRIOS — Esta coluna está publicando semanalmente de têrça-feira a domingo cupons que no fim de 3 sets que colecionados darão direito ao recebimento inteiramente grátis de mapas e roteiros rodoviários. Os leitores interessados no recebimento de mapas e [illegible] nome e residência e enviando a coleção de cupons publicados durante a semana anterior, podendo, se quiserem, [illegible] quantas coleções quiserem desde que enviadas em [illegible] separadas. A remessa dos mapas e roteiros será feita através do Correio pelo DC sem qualquer despesa para os interessados.

1
Têrça-feira

SAM requer autonomia para poder funcionar

Texto de Alípio Monteiro
Foto de Rufino Borba

Esboçamos, domingo, o quadro desolador das crianças internadas no Serviço de Assistência a Menores. O quadro vivo, exato, êsse ninguém pode descrever: só vendo — e as autoridades da República, convidadas para uma visita, preferiram omitir-se, naturalmente porque tinham outros convites mais sedutores e menos chocantes.

Hoje pretendemos dizer por que o SAM necessita de socorro imediato, de autonomia para poder funcionar A solução não está em fundar nova entidade assistencial, mas em aplicar planos e programas de trabalho. Simples questão de boa-vontade, como se vê.

Dinheiro difícil

A verba destinada anualmente ao SAM é de 4 bilhões e 800 milhões de cruzeiros, mas o Serviço não consegue o dinheiro todos, de uma só vez. Ao que fomos informados, um simples pedido de dinheiro leva meses para chegar a bom têrmo, sendo, muitas vêzes, recusado.

Levando-se em conta que o Serviço de Assistência a Menores é o destino de quase tôdas as crianças realmente desvalidas do País, quer sejam abandonadas internadas por necessidade, ou por delinqüência, nada mais natural que se procurasse soluções a curto prazo. Ninguém entende, porém, a falta de iniciativa das autoridades. Muda-se de govêrno, e até de sistema de govêrno; efetua-se uma reviravolta dos princípios administrativos, e o SAM continua a nos desafiar. Para execução dos planos e programas referidos, anuncia o atual administrador que se teriam soluções a curto prazo, desde que lhe fôsse conferida autonomia administrativa. Sem esta, de pouco adiantaria qualquer verba.

Paredão

Há ainda a considerar que o Serviço de Assistência a Menores é uma espécie de paredão onde se chocam tôdas as causas. Para lá convergem as "soluções", que servem para dar satisfações à sociedade, não obstante suas conseqüências. O Juizado de Menores, pràticamente o único órgão que determina internações no SAM, envia os menores para lá, sem saber das possibilidades de amparo. Manda desvalidos e delinqüentes inadvertidamente. Como órgão da Justiça, poderia gritar. Seu titular até chorar podia, desde que fôsse para resolver e extirpar o cancro social.

Ontem foi instalado no Rio um Congresso de Desembargadores. Daqui tazemos uma sugestão: visitem o SAM e vejam o que não se deve fazer com o filho de ninguém.

A situação fora dos Pavilhões de Triagem não deve ser tão boa como alguns podem imaginar. Pelo menos é o que se depreende das verbas insignificantes conferidas aos órgãos oficiais e aos colégios particulares que recebem crianças. Há estabelecimentos que recebem apenas subvenção e não pagamento pelos menores internados embora tenham contratos com o govêrno. Isso acontece porque quando os contratos são feitos o dinheiro tem um determinado valor. Decorridos poucos meses, ocorrem aumentos das utilidades e gêneros. Agravando êsse fato, há ainda os atrasos, nesses pagamentos. Quem se dedica a determinado negócio precisa de rentabilidade. Reduzido o poder aquisitivo do dinheiro e atrasado o pagamento, não há como se cumprir a missão. E quem sofre são as crianças. O Departamento Federal de Compras e outras repartições que dificultam os pedidos do SAM deveriam agir de outra maneira. Seus diretores e funcionários são pagos para isso.

Por isso, o diretor Geisy Medeiros diz: "O mal vem de fora para dentro". Acrescenta: "Vim com a Revolução e só por isso estou aqui. Julgava poder fazer alguma coisa pelas crianças e ainda mostrar que o SAM pode ser reabilitado, tanto no conceito público como em relação aos serviços que deveria prestar ao País. Quando observei a imensa burocracia e a dependência inconcebível do órgão, procurei envidar todos os meus esforços para desatá-lo e partir para atingir a finalidade. Até agora não se conseguiu nada. Os processos continuam parados e a incompreensão é total."

Testemunha

Disse o Sr. Medeiros que o repórter poderia escrever tudo o que observasse em sua visita à Triagem. Afirmou mesmo ser a primeira testemunha a corroborar o que fôsse escrito. Perguntarmos ao diretor do Serviço se havia alguma incompatibilidade ou alguma opinião sua, contrária à criação da Fundação do Bem-Estar do Menor. Sublinhou não terem uma e outra coisa, causa comum, por enquanto, daí não estar em jôgo qualquer incompatibilidade. Revelou que a Fundação poderá trazer a solução definitiva para o problema da infância abandonada e das questões que lhe são correlatas, mas o SAM, ou melhor, a criança, tem necessidade a curto prazo. O abandono é mal antigo e não pode continuar por muito tempo. O SAM precisa ser atendido imediatamente, e a Fundação do Bem-Estar do Menor está demorando muito a iniciar seu trabalho.

ENTREGUE ÀS MÔSCAS

Este menina tem a pele tôda encaroçada, conseqüência do seu convívio com as môscas

Prêmios da FEB só dia 2

A entrega dos prêmios oferecidos pelos produtos «Peixe Duchen» nos vencedores do concurso «O Brasil vai à Guerra pela Paz", marcada para sábado, na TV-Continental, foi adiada para 2 de outubro, por ter o Governador Carlos Lacerda arrendado o tempo das emissoras de TV, à partir das 22h.

Essa decisão, com anuência do Sr. Augusto Squeff, diretor de S. A. Costa Pinto de Comércio e Indústria, foi tomada em conjunto pelos representantes do Conselho Nacional da Associação de Ex-Combatentes, Major Lima Barreto, Chefe do Serviço de Educação Cívica, Profa. Adaci Costa, Carlos Pallut, da TV-Continental, e Osvaldo Miranda, do DC.

O dia 2 de outubro será véspera das eleições estaduais Assim, a entrega dos prêmios se processará sem maiores problemas, às 21,30h, no programa «A Volante do Pallut».

Inocência só em dez furtos

"Meu caso com a Justiça é o carro que comprei, uma "Kombi", do Senhor Mário Tomas Bianchi, pagando 2 milhões e seiscentos cruzeiros, e que vendi, posteriormente ao Sr. Evanildo Tibúrcio da Silva. Perdi vinte mil cruzeiros na transação. No emplacamento, foi constatado que o auto era roubado e devolvi o dinheiro ao Sr. Evanildo sem recuperar o meu, pois Mário Tomás Bianchi não apareceu. Depois estive detido 24 horas, para averiguação".

Isto foi o que disse, ontem, ao DC, o jovem Nílton da Costa Teles, prêso em Nilópolis, pelas autoridades do Setor de Furtos da Guanabara e apontado, pelos detetives, como responsável por diversos furtos.

Nílton explicou sua situação, dizendo que fôra detido, injustamente, no bar de seu pai, com quem trabalha, e que não sabe a que atribuir essa perseguição.

Confirmam

O detetive Elir, do Setor de Furtos, ouvido a respeito da negativa de Nílton, frisou que o mesmo não só foi envolvido no caso da "Kombi" furtada (cujo vendedor, Mário Bianchi, nunca apareceu) como foi prêso, de outra feita, em companhia de Arizinho, "puxador" de "Béca". Acrescentou que Nílton, acusado por Flávio, tem mais de dez inquéritos a responder sôbre furtos de automóveis.

ASSISTÊNCIA AOS LÁZAROS

O Hospital dos Lázaros (atual Frei Antônio) instituição de iniciativa privada sito na Praça Mário Nazare n.º 52 São Cristovão telefone: 28-0045 aceita qualquer auxílio ou donativo para assistência aos enfermos hansenianos ali internados. Dirigir-se no local à Irmã Superiora.

"Repórter Continental" notícia em imagem e voz diàriamente no Canal 9 às 19.30 agora com a colaboração do nôvo DC.

VEROLME BATE RECORDE

A Verolme lançou ao mar sábado em seus estaleiros em Jacuacanga (Angra dos Reis) o 47º petroleiro da Petrobrás — o "Cassarongongo" — de 10.500 toneladas "dead weight" e com um índice de nacionalização superior a 85 por cento. O navio-tanque alcançou, ainda em terra uma velocidade de 60 quilômetros por hora, recorde para qualquer estaleiro da América Latina. O Almirante Artur Oscar Saldanha da Gama, vice-presidente da Emprêsa, disse na solenidade, que "a indústria naval brasileira tem a sua existência comprovada pela feitura de novas encomendas" e a própria Verolme, que atingiu a maior produção nacional "está funcionando em regime de trabalho reduzido".

Curioso, engraçado e original:
"REGRA DE TRÊS"
um programa que faz rir
a todos os ouvintes da
RÁDIO MAYRINK VEIGA
às 20,30 horas das têrças-feiras,
numa oferta do
"XAROPE BROMIL"

Sociedade

José Rodolpho Câmara

Mais um encontro com N. Iorque

NOVA IORQUE – Meus caros leitores, acompanhado do Comte, Cláudio Paula Leite e Sra., já me encontro nessa grande cidade, que é uma das mais famosas do mundo e que todos deveriam conhecer.

Depois de uma maravilhosa viagem no possante jato 707, da Varig, com um excelente serviço de bordo e reconhecido internacionalmente como um dos melhores, recebemos dos comandantes Gastão e Eggers (milionários do ar, fazendo essa linha há 10 anos), da inspetora Lívia e demais membros da tripulação, deferentes atenções.

O avião decolou, pontualmente, do Galeão e chegamos no Aeroporto John Kennedy, na hora prevista. Fomos liberados imediatamente pela Alfândega, onde amigos nos aguardavam para nos acompanhar ao hotel. Apesar do tráfego intensíssimo, não tivemos dificuldades e logo chegamos lá.

No almôço oferecido por êste colunista ao Sr. Epaminondas Moreira do Valle, Inspetor-Geral da Alfândega do Rio, vemos o Ministro da Fazenda, Gouveia de Bulhões Sr. Eduardo Neves (representando a VARIG), Sr. Enoy Borges Teixeira e os irmãos Carlos Alberto e Luis Felipe Bernardi d'Aragona

• Uma das coisas que nos chamou a atenção, no serviço de bordo, foi a inclusão no cardápio, de um prato típico brasileiro, isto é, o gostoso churrasco gaúcho. É natural que os dirigentes da Varig, por terem nascido no R.S., quisessem difundir essa deliciosa iguaria, que é apreciada por todos. Indistintamente, são servidos vinhos nacionais e estrangeiros.

Pela constante preocupação que tem essa companhia de aviação em bem atender aos viajantes, a Varig está tendo a preferência não só de brasileiros como de americanos.

• Convidado, pelos comandantes da nave, fui até à cabine, onde tive a oportunidade de observar a complexidade dos instrumentos de vôo. Recebi diversas explicações, mas confesso que não consegui entender o difícil mecanismo dos mesmos.

Viajou também, o Sr. Eugênio Gudin, ex-Ministro da Fazenda, que conversava animadamente com um amigo, quando não dormia. Igualmente foram nossos companheiros de bordo, o Senador Antônio Balbino e o escritor Antônio Olinto e Zora Selgan.

• Em Nova Iorque, estamos na estação de Outono. Na Quinta-Avenida tivemos ocasião de ver as mais elegantes mulheres, pois às dezessete horas, já se tornou um hábito para todos, em geral, admirar o desfile das "charmantes" americanas, que não dispensam o chapéu.

• Logo ao chegar no hotel, falei pelo telefone, ligeiramente, com Adalgisa Colombo e seu marido Jackson Flôres. Combinamos um jantar e esticada nos elegantes "night-clubs" da cidade, entre êles, Le Club e El Morocco.

• Fiz uma visita à Embaixadora Dora Vasconcelos, que já está removida para Varsóvia, não tendo seguido ainda para lá, devido à doença de seu filho Roberto. Ela é uma eficiente diplomata, tendo prestado muitos serviços ao nosso País. Muito fina e simpática e por isso está sendo alvo das maiores homenagens e recepções por parte de amigos brasileiros e americanos.

• Encontrei a Sra. Cândida Figueiredo Fonseca, funcionária das Relações Públicas da Varig e que, atualmente, serve em Nova Iorque. Amiga há vários anos dêste colunista, se dispôs a nos facilitar em todos os assuntos, especialmente naquele que se refere à minha saúde, pois estou com um problema na coluna. Não na social, e sim na vertebral.

Previno, entretanto, que não há nada grave em relação a isso, apenas estou necessitando de um tratamento adequado para resolvê-lo logo. Dou especial atenção ao meu bem-estar físico, pois muito pretendo ainda fazer na minha profissão de jornalista.

• Mantive um bate-papo com Olivier Coquelin, homem que fêz o maior baile de carnaval em N.Y. em junho, apresentando Sammy Davis Jr., John Fonda e famosos manequins europeus. Olivier é um dos donos da noite em N.Y., pois é proprietário da famosa boate: "Le Cercle D'OR".

• Tentei de tôdas as maneiras localizar o meu suposto correspondente em Nova Iorque. Creio tratar-se de um "fantasma", pois até agora não consegui esclarecer nada sôbre êsse assunto. Declaro que desautorizo, A QUEM QUER QUE SEJA, o uso de meu nome indevidamente.

• Estive com a Sra. Edna Clarke, mostrando-se, ainda, chocada com o caso que lhe criou o Sr. Álvaro Valle, antes de deixar o Sepro. Daqui, faço um apêlo ao Itamarati para que, em atenção aos bons serviços prestados por Edna, lhe dêem, ao menos, a viagem de volta ao Brasil.

Do Rio: Pelos auxiliares da coluna

• A Sra. Clarita Castro recebeu um telefonema anônimo em que lhe comunicavam a morte repentina de sua filha Léda Secco. Pode-se imaginar o impacto que êsse aviso causou, não só à Dona Clarita, mas também à família e amigos da Sra. Léda Secco. Imediatamente, trataram de verificar a veracidade da notícia. E logo se constatou que se tratava de um trote, uma brincadeira de péssimo gôsto. Os familiares da Sra. Lêda estão tentando descobrir o autor do telefonema, a fim de que sofra punição por uma atitude tão indigna.

• Um certo carro, dirigido por uma senhorita muito bonita, ostentava, em quase todos os vidros, a fotografia do candidato a Vice-Governador da Guanabara, Deputado Danilo Nunes. Alguém lhe perguntou:

— É o seu candidato?

Resposta:

— Mais do que isso, é o meu futuro sogro.

• Esta coluna foi informada de que a Senhora Maria Stela Splendore Denner, que recentemente desposou, em cerimônia das mais tumultuadas e com muito publicidade, o famoso e discutido costureiro Denner, está esperando bebê. O nome da criança já foi escolhido. Deixo que meus colegas o publiquem...

Notas curtas

Podemos informar com segurança que os nomes lançados pelo noticiário como possíveis integrantes do Secretariado dêste ou daquele candidato, constituem mera cogitação. Ou desejo de muita gente boa de se promover. Porque, de fato os candidatos estão apenas preocupados em aproveitar cada instante da campanha na conquista de votos preciosos. • O IBECC (Instituto Brasileiro de Educação, Ciência e Cultura), sob a direção da Professôra Edília Coelho Garcia, está realizando no Rio um amplo debate sôbre o comportamento do jovem na sociedade brasileira, reunindo professôres, sociólogos, psicólogos, sacerdotes, pais de família e estudantes. • Joel Silveira trabalhando na redação da Revista "Manchete", em regime de tempo integral. • Vale a pena uma visita à exposição "Portugal de Hoje", na Avenida Chile. Ficou muito bonita essa homenagem de Portugal ao nosso IV Centenário. • Estão abertas na Faculdade de Filosofia da UEG (Rua Hadock Lôbo 369) as inscrições para o Concurso de Administração Escolar destinado a diretores de estabelecimentos de ensino médio. Só existem 60 vagas. • Oscar e Inês Bloch enviando cartões postais de Colônia. Agora estão em Paris, numa viagem que se prolongará até o dia 29 de outubro.

Este homem é, em Nova Iorque, o que melhor recepciona os brasileiros naquela cidade. Reparem sua elegância. Seu nome: George Altman

Panorama Palace Hotel

"ON THE ROCKS"

BOITE E RESTAURANTE

Rua Alberto de Campos, 12 — Tel. 27-3951

RIO noite e dia

Mister Eco

E que se coma com mais parcimônia o traseiro do boi

Não entendo nada de boi, o que não tem importância alguma. O Coronel Fontenele também não entende bulhufas e tem lá os seus rendosos currais. De boi só sei através das reclamações que vêm lá de dentro. O dinheiro não dá, assim eu não agüento, não sei mais o que faça, aquêle bandido me roubou no pêso, a carne está cheia de sebo — essas coisas. O boi é muito complicado. Só não o é para o Sr. Guilherme Borghoff. O boi desapareceu e, segundo o Sr. Borghoff, culpado é o carioca que não tinha nada que comer boi. Pior: é a eterna mania do carioca de só gostar do traseiro do boi. O traseiro do boi é carne tenra, macia, acolchoada. Já o dianteiro é fogo. Lá se encontra a popular carne de pescoço a provocar deslocamentos de dentaduras e queixo caído. Vai daí — diz o Sr.Borghoff — que o carioca, êsse exagerado, come dois traseiros de boi para um só dianteiro. Assim não há administração de boi que dê certo. E, dêste modo, o Sr. Borghoff resolve e explica o sumiço do boi. Com a maior naturalidade dêstes mundos. Porque o carioca lhe come mais o traseiro. Então, tá.

* * *

A cantora Ângela Maria foi ao banheiro e abriu um vidro de remédio. Aí o vidro se quebrou. Aí a cantora Ângela Maria cortou os pulsos. * Feijoada grande no "Sereia do Leme" para as despedidas do cronista José Carlos Oliveira, que segue hoje para Paris (deve seguir...). Egídio Squeff, Joel Silveira, Justino Martins, Irineu Guimarães e Ivan Lessa cantaram a Valsa da Despedida, com esticada de doce de côco. * O ator Lando Buzzanca, em companhia do também ator José Lewgoy, assistindo ao jôgo Vasco x Bangu. Achou uma grandississima droga. * Ibrahim Sued foi a São Paulo e "descobriu" por lá um "excelente cantor. Nome do cantor: Roberto Luna.

* * *

Madrugada de sábado, não sei se vocês viram, um cavalheiro falava muito na televisão, imitando James Bond em "007 Contra Goldfinger". Parecia também um cientista louco de "science fiction" mostrando o seu complicado laboratório. Não, não era um cientista.

* * *

Sílvio Caldas terá, finalmente, dia 28 no Maracanãzinho, a sua grande festa, homenagem da cidade que o viu nascer e que dêle parecia ter-se esquecido enquanto outros Estados lhe tributavam as mais carinhosas manifestações em sua despedida da vida artística. Estas colunas se podem orgulhar de terem sido o brado de alerta contra a injustiça que estava prestes a consumar-se. Não tem importância alguma que se tivesse recrutado para a comissão organizadora dos festejos elementos que se achavam totalmente alheios ao que vinha ocorrendo e que agora surgem como donos da idéia, amigos e admiradores do grande seresteiro. Ao redator destas colunas importa apenas que a homenagem seja feita. Isto lhe basta. De nada.

* * *

O grande prêmio do Festival Internacional do Filme era a "Pipa de Ouro", símbolo criado pelo desenhista e humorista Ziraldo. Uma "trouvaille", sem dúvida, tanto tempo as coloridas pipas estão nas areias de Copacabana encantando turistas, sem que os da terra lhes dessem a merecida atenção. Não entendo, assim, por que a Secretaria de Turismo tenha mudado o nome do prêmio para "Gaivota de Ouro" se a pipa é muito mais nossa e muito mais significativa. Haverá tanta dificuldade de se explicar ao estrangeiro o que é uma pipa? Pela pipa.

* * *

Recebo o seguinte comunicado: "O Grupo Opinião vai inaugurar no próximo dia vinte, segunda-feira, o "Bar, Doce Bar", que funcionará no nosso teatro, com o "show" apresentado no Arena e público sentado da platéia, com uma bandeja ao lado e bebidas e comidas. Mulher, claro, fica por sua conta. Você poderá perguntar: um bar assim, desajeitado, não vai virar bagunça? Vai, respondemos nós tranqüilos. O que não virou bagunça ùltimamente?" Eu não perguntei nada, embora não discorde da bagunça. E posso prever que o negócio seja bom, pois o primeiro espetáculo — "Telecoteco, Opus n.º 1" — bolado por Sérgio Cabral e escrito por Oduvaldo Viana Filho e Teresa Aragão, conta conta com a participação de Ciro Monteiro, Dilermando Pinheiro e Regional de Canhoto. O comunicado ainda acrescenta: "Não pode entrar bêbado; sair, pode".

* * *

Excesso de realismo no Fred's. Na cena da briga em casa de Dona Violante Miranda, uma das "meninas" fraturou o braço. * "The Original Carnival from Rio" é o título com que o espetáculo de Carlos Machado será apresentado em Las Vegas. * Dia 25, no Teatro Mecanizado do Santa Paula Quitandinha Clube, desfile de modas com "show" de Lennie Dale, Marli Tavares e Trio Bossatrês. * Marília Batista, que se vem apresentando no Drink, fêz muito bem em se ter recusado a cantar no programa "Sua Missão Vale Um Milhão". Não pegou o golpe de um artista, só por não querer que o candidato perca o prêmio, seja obrigado a trabalhar de graça. * "Jazz Série n.º 1", tendo Cannonball Adderley como solista da orquestra de Gil Evans é importante lançamento que a gravadora Elenco fará êste mês. Dona Lourdes May, cadê o meu disco do Mário Reis? * De Paul Winter, em Salvador: "Voltarei ao Brasil não sòmente no próximo ano mas assiduamente nos próximos cinqüenta anos. Até 1961, eu nada conhecia de música brasileira. Sùbitamente fui fisgado por ela, quando, na casa de uma amiga em Pôrto Alegre, ouvi um disco de João Gilberto" * Paul Winter continua em excursão pelo Norte do País.

Uma cena de "Arco-Íris", espetáculo que está em despedidas no Teatro República

Passatempo

Renato Portella

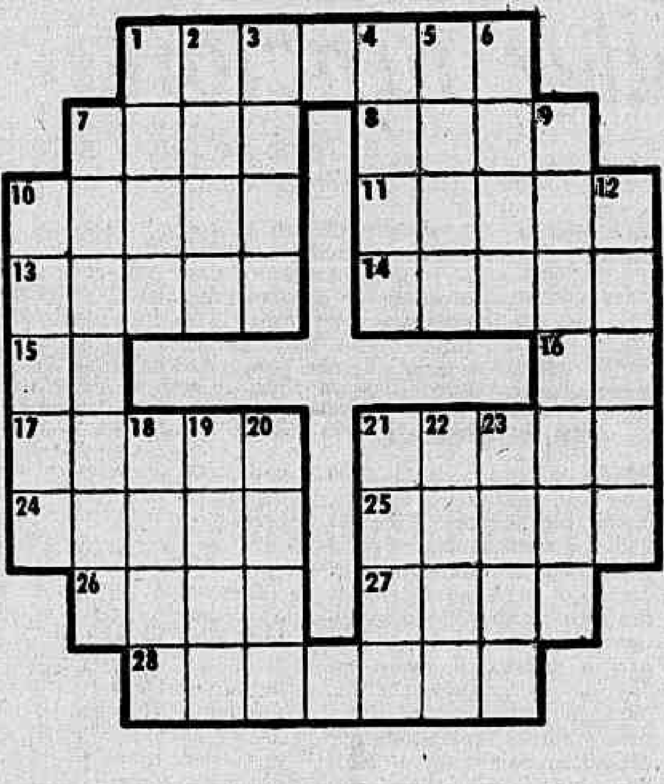

HORIONTAIS: 1 — Natural da Bulgária. 7 — Direção; rumo. 8 — Comilão (familiar). 10 — Tecido de sêda lustroso e macio. 11 — Fragância, cheiro. 13 — Espécie de tecido popular. 14 — Residir. 15 — A acusada. 16 — Graceja de. 17 — Espécie de mesa de pedra para o holocausto nas religiões pagãs. 21 — Parte de cada ator em peça teatral. 24 — Flor conhecida. 25 — Chamamento. 26 — Tecido de malhas largas para apanhar peixes. 27 — Espécie de hóquei jogado a cavalo. 28 — Sardento.

VERTICAIS: — 1 — Calçado de couro que envolve o pé e a perna. 2 — Que tem ou pode ter alguma serventia. 3 — Sacerdote budista entre os mongóis e os tibetanos. 4 — Quinto filho de Sem e neto de José. 5 — Que não é denso. 6 — Objetar. 7 — Rejeitar, evitar. 9 — Da côr de ouro. 10 — Pequena cobra venenosa. 12 — Apêndice do funículo que reveste certas sementes. 18 — Dois mais um. 19 — Opera de Verdi. 20 — Cortar com os dentes. 21 — Estômago, barriga (popular). 22 — Depois de. 23 — Penugem.

RESPOSTAS DO Nº ANTERIOR — PC — HOR.: gentil — cal — anel — bolão — aval — avé — batata — má — fumo — em — brioso — ara — odor — rugas — elar — mil — eleger. VERT.: galé — clã — tá — nato — leva — covarde — lateral — bambo — obus — lamas — amor — foral — iole — agir — ume — ré. OS MODELOS: C e H; E e F.

CHARADAS SINTÉTICAS

1 — MEDITA geralmente o filósofo com a mão no QUEIXO, tendo na cabeça a coruscante IDÉIA... (duas e duas)

2 — Um SENTIMENTO DE AFEIÇÃO bem vivo, nem o URDIR das intrigas pode TORNAR COMO MORTO. (duas e duas).

3 — O ASTRO sempre toma «NOTA» dos VENCIMENTOS DOS OFICIAIS MILITARES. (uma e uma)

4 — E' uma DESPREZÍVEL e PERVERSA aquela «MULHER». (uma e uma)

5 — Naquele BOTEQUIM vi uma BONITA PELE QUE PENDE DO PESCOÇO DO BOI. (uma e duas)

Astrologia

Prof. Mirakoff

Donna Douglas

(19/9)

No Egito, Virgem era reverenciada, como Deusa Isis, Deusa da primavera, da fecundação e Deusa da bonança. No céu a constelação de Virgem é assim mesmo. As pessoas nascidas sob a égide de Virgem são amorosas tímidas, estabelecendo, pela falta de pronunciamento concreto, confusão entre o verdadeiro amor e amizade. A escolha ideal para a companhia está entre os que nascem sob os signos de Leão — Sagitário Peixes e Escorpião. Virgem é muito sujeito a enfermidades mentais, quase tôdas, porém, subjetivas e oriundas de um mêdo desarrazoado. Se os nervos forem controlados, não haverá maiores inconvenientes.

Aquêles que nasceram sob a égide de Virgem, como é o caso de DONNA DOUGLAS, são os marcados pelo caráter típico, parecendo mesmo influênciados por outro signo. Os nascidos entre 2 e 11 de setembro primam pela inteligência e pelo espírito compreensivo, sendo susceptíveis, por isso mesmo, a quaisquer intromissões extremas. Os que aniversariam entre 12 e 22 de setembro são os mais dedicados aos estudos e às investigações de ordem científica.

São arredios e de contato difícil. Mercúrio é o astro que preside Virgo, sexto signo zodiacal. Azul é a côr preferida e propícia. As flôres prediletas são: dália e margarida

Entre 22 de dezembro e 30 de janeiro (CAPRICÓRNIO) — NEGÓCIOS: — Terá possibilidades de êxito e lucros financeiros no local de suas atividades. AMÔRES: — Suas esperanças em relação ao sexo oposto muito lhe servirão para aumentar sua vitalidade. SAÚDE: — Indisposição a temer. Consulte um médico sem demora. Ns. de bons vaticínios: 50, 80 e 100.

Entre 21 de janeiro e 18 de fevereiro (AQUÁRIO) — NEGÓCIOS: — Feliz influência de amizade sôbre sua atividade e ótimas perspectivas comerciais. AMÔRES: — Evite as imprudências prematuras durante êste período, para conservar o amor que possui. SAÚDE: — Riscos de intoxicação alimentar e distúrbios gástricos. Ns. de sorte: 10, 20 e 30.

Entre 19 de fevereiro e 20 de março (PEIXES) — NEGÓCIOS: — Conserve bem suas atividades e estará em condições de realizar maravilhosos projetos no local de seu trabalho. AMÔRES: — O seu amor está de mal-humor. Procure com calma resolver a situação. SAÚDE: — Estará boa, mas vigie sua alimentação e não faça excessos na mesa. Ns. de bons augúrios: 18, 10 e 20.

Entre 21 de março e 20 de abril (ÁRIES) — NEGÓCIOS: — Felizes decisões em suas atividades. Dia propício para convênios e contratos. Aproveite o dia. AMÔRES: — Não se deixe influenciar por outros, siga os conselhos sòmente do seu amor. SAÚDE: — Dores de dente e abscessos. Procure sem demora um dentista. Ns. felizes: 1, 2 e 3.

Entre 21 de abril e 20 de maio (TOURO) — NEGÓCIOS: — Sorte em atividades comerciais no presente período. Faça inovações e procure colocar em prática seus velhos projetos. AMÔRES: — Bom para o amor. Faça planos para o terreno sentimental, juntamente com o seu amor. SAÚDE: — Boa, mas evite os excessos à mesa. Ns. benfazejos: 3, 4, e 5.

Entre 21 de maio e 20 de junho (GÊMEOS) — NEGÓCIOS: — Saiba utilizar sua habilidade e sua intuição para tirar proveito das circunstâncias atuais no local de seu trabalho. AMÔRES: — Escute a sua intuição antes de empreender qualquer caminho. Desconfie de novas relações sentimentais. SAÚDE: — Distúrbio digestivo a temer. Ns. mágicos: 19, 20 e 21.

Entre 21 de junho e 20 de julho (CÂNCER) — NEGÓCIOS: — As pessoas que o rodeiam tudo farão para ajudá-lo no local de seu trabalho Procure cooperar para obter lucros. AMÔRES: — Mantenha sua calma(se tiver que enfrentar algum problema sentimental. SAÚDE: — O seu fígado está congestionado. Evite as bebidas alcoólicas: Ns. benfasejos: 18, 19 e 20.

Entre 21 de julho e 20 de agôsto (LEÃO) — NEGÓCIOS: — Ficará satisfeito com o rumo que tomarão os seus negócios. Trace planos para o dia que se inicia e terá lucros inesperados. AMÔRES: — O espírito versátil, pela manhã não lhe será favorável, à tarde será de melhores augúrios. SAÚDE: — Seus rins estão lhe atormentando. Tenha cuidado com os excitantes. Ns. de bons eflúvios: 90, 100 e 1000.

Entre 21 de agôsto e 20 de setembro (VIRGEM) — NEGÓCIOS: — Procure dar mais atenção a seu trabalho, sendo pontual nos horários. AMÔRES: — O dia está favorável para o amor. Pode confiar no sexo oposto. SAÚDE: — Depressão nervosa a temer. Ns. de sorte: 10, 50 e 80.

Entre 21 de setembro e 20 de outubro (LIBRA) — NEGÓCIOS: — O aspecto do seu planêta-guia o conduzirá a grande lucro nos seus negócios. Aproveite o período. AMÔRES: — Iniciará um período de acontecimentos benéficos. Evite, no entanto, o excesso de ciúmes. SAÚDE: — Será satisfatória, mas evite às noitadas em claro, assim como o fumo e o álcool. Ns mágicos: 16, 17 e 18.

Entre 21 de outubro e 20 de novembro (ESCORPIÃO) — NEGÓCIOS: — O dia está favorável para os negócios relacionados com compra e venda. AMÔRES: — A pessoa amada está mal-humorada, procure com calma resolver a situação. SAÚDE: — Dores de cabeça proveniente sem dúvida da alimentação. Ns de bons prognósticos: 19, 20 e 21.

Entre 21 de novembro e 21 de dezembro (SAGITÁRIO) — NEGÓCIOS: — Terá sorte no seu trabalho. Trace planos para o futuro. AMÔRES: — O terreno sentimental se mostra confuso. Se tem alguma coisa a dizer ao seu amor, deixe para outro período. SAÚDE: — Boa, mas tenha cautela quando utilizar objeto cortante. Ns. benfazejos: 10, 11 e 12.

SAIBA O SEU HORÓSCOPO

Nome ....

Dia do nascimento ...... Mês ....

Local do nascimento ....

Endereço ....

Preencha êste cupom e junte a êle uma fotografia.

De posse dêsses dados o Prof. Mirakoff dirá para você, de graça nas páginas do DC, qual o seu horóscopo. Se você preferir que sua foto não seja publicada, o DC mandará o seu horóscopo pelo correio, desde que você inclua o sêlo para a remessa.

meias TITAN

malhas TRENTON

INDÚSTRIAS REUNIDAS TITAN S/A.

Rua [illegible] 1161 - São Paulo

(Representantes em todo o Brasil)

"Repórter Continental", notícia em imagem e voz, diàriamente no Canal 9, às 19,30, agora com a colaboração do nôvo DC.

Contra a varíola ou alastrim existe uma arma poderosa: a vacina. Procure o Pôsto da Secretaria de Saúde mais próximo.

Cinema — Sérgio Augusto

Kurosawa solitário

Mesmo com o Festival Internacional do Filme, algumas emprêsas distribuidoras resolveram lançar filmes normalmente E um dêles pelo menos merece atenção e poderia ter sido guardado pela Art Filmes para outubro: *Céu e Inferno* (Tengoku To Jigoku), de Akira Kurosawa. Sei que a Art Filmes tem em suas prateleiras uma safra de "abacaxis" italianos e japonêses. O mais sensato seria distribuir alguns dêsses "abacaxis" pelos três Art-Palácios nas próximas duas semanas. Mas não. O recente fiasco comercial de *Viver* (Ikiru), também de Kurosawa, precisava ser vingado. Não pertenço ao clã de aficionados do cineasta japonês mas respeito a seriedade de sua obra e a nobreza dos seus propósitos. Desta forma, acho injusta a atitude da Art Filmes. Já a Royal Filmes, como é de seu feitio com ou sem festival na cidade, nos inflige mais uma desavença de Hércules, agora indisposto com Genghis Khan, outra figura bastante popular no circuito do Plaza *Hercules contra Genghis Khan* traz Mark Forrest José Greci, Ken Clarke, Glória Millano e a direção de Domenico Paolella, um pobre coitado. A Paramount, cautelosa, desfez-se de uma fita sôbre o lenocínio nos Estados Unidos (*Uma Certa Casa Suspeita*) que a crítica americana executou sumàriamente.

Na casa que não é um lar uma polonesa egressa dos cortiços do Brooklin (Polly Adler, aliás Shelley Winters) organiza o seu truste de carne e pecado orientando uma certa pensão suspeita da Park Avenue. Nessa pensão circulam ninfas louras e morenas destinadas a saciar o apetite sexual de banqueiros, políticos e magnatas de Manhattan e arredores. A prostituição capitalista exige uma série de cuidados e luxo que Polly não menospreza a fim de assegurar uma estabilidade no mercado e evitar complicações com as autoridades. Um dia surge Charlie Lucky Luciano (aliás César Romero), *gangster* que se notabilizou pelo monopólio da prostituição mais tarde foi deportado por motivos públicos e notórios. Um punhado de garôtas exuberantes refresca o ambiente infestado pelas olheiras de Robert Taylor. Dois coadjuvantes de classe: Broderick Crawford e Mickey Shaughnessy. Um tema como êsse só poderia ser financiado por Joe Levine, aquêle cavalheiro que enriqueceu importando Maciste para a América e vem se dedicando à difusão cinematográfica das picaretagens literárias de Harold Robbins (*Os Insaciáveis Escândalo na Sociedade*). O roteiro traz a assinatura da dupla Russell Rouse-Clarence Greene que, desde 1951, engana os ingênuos com boas intenções (*O Pôço da Angústia* – The Well) e excentricidades anacrônicas (*Ladrão Silencioso* — The Thief). Êste é o oitavo filme da dupla que, se não me falha a memória, andava entregue às baratas desde 1959 (*Sol e Sangue* — Thunder in the Sun). Quem dirige é sempre Rouse mas isso não quer dizer nada.

Por fim, Kurosawa. *Tengoku To Jigoko* é o 23º filme do cineasta e foi rodado entre o epiléptico *Sanjuro* e *Akahige* (Barba Rubra), êste último representante do cinema japonês no Festival de Veneza. Kurosawa é um freguês de Veneza onde já se apresentou com *Rashomon* (Leão de Ouro 1951), *Os Sete Samurais* (1954) *O Trono Manchado de Sangue* (Leão de Prata 1957), *Yojimbo* (Prêmio de interpretação 1961) e êste *Céu e Inferno* (1963). Pela primeira vez, um filme de sua autoria foi mal recebido pela crítica festivaleira e também pela primeira vez êle concorreu com uma obra sôbre o mundo moderno. A história baseada no romance de Ed McBaine, "King's Ransom" começa com o rapto de uma criança e, a partir daí, Kurosawa aproveita para ressaltar a desordem provocada pelas discrepâncias sociais no Japão O espetáculo arrogante de uma casa grã-fina leva um pobre homem a cometer um crime. Pouco importa se o rico é um homem honesto, um patrão íntegro ou as duas coisas (do que aliás eu duvido). Disse um crítico: "Bom filme policial, hábil, cinco belos minutos em um trem. Mas a metafísica e a moral tentam acompanhar o suspense e não conseguem". Para êsse mesmo crítico, Kurosawa faz "a apologia dos policiais, da reabilitação dos ricos e dos poderosos, pobres degenerados". Roteiro de Kurosawa Ryuzo Kikushima e Eijiro Hisaita. Êsses dois já colaboram com o diretor há muito tempo. Fotografia de Choichi Nakai (*Os Sete Samurais*) e Takao Saito. Música de Masaru Sato (com Kurosawa desde 1957). Elenco: Toshiro Mifune (que já fêz 16 filmes com Kurosawa), Kyoko Kagawa, Tatsuya Nakadai (*Harakiri, Guerra e Humanidade*), Tsutomu Yamazaki, Kenjiro Ishiyama, Yutaka Sada. A Art Filmes não comunicou a estréia da fita nem me enviou qualquer material fotográfico. Os dados aqui relacionados eu os colhi nas revistas "Cinema 63" "Téléciné" (número 112, outubro 1963), "Cahiers du Cinéma" (nº 148, outubro 1963) e no livro "Kurosawa", de Sacha Ezratty (volume 15 da coleção "Classiques du Cinéma" Ed. Universitaires).

•

O Festival ainda não começou mas já me proporcionou alguns bons momentos. Nenhuma *starlet* declarou-se apaixonada mas na quinta-feira eu surpreendi Akim Tamiroff jantando sòzinho na Churrascaria do Leme à espera de um sorridente melão. O extraordinário ator — que os mais velhos se recordam de *O Seu Único Pecado* e os mais jovens de algumas obras-primas de Orson Welles — fala pouco mas o suficiente para se conhecer a sua profunda admiração pelo cineasta de *Cidadão Kane* No saguão, um rapazola moreno 24 anos, camisa e calças pretas, menos de 1,70m, entra na sala de redação do festival: Stathis Giallelis, um ator que, por coincidência, só eu conhecia por ter sido um dos heróis de *América, América*, de Elia Kazan. Um dia antes eu fizera os maiores elogios ao rapaz e agora êle estava ali, com a timidez característica de todos os atôres do Actor's Studio, por onde êle deve ter passado após a sua estréia em *América América*. Stathis é o principal intérprete de *El Oro de la Cerradura* (filme de Torre Nilsson a ser exibido fora de competição) e revelou que daqui a um ano vai dirigir o seu primeiro filme. No sábado, Carlos Leonam trouxe presentes (trilhas sonoras de *Vaghe Stelle dell'Orsa* e *Giulietta Degli Spiriti*) e, minutos depois, se iniciava uma entrevista gravada de 45 minutos com o genial Fritz Lang. Se Paulo Perdigão me devolver o gravador eu publicarei um trecho na quinta-feira.

TV-Teatro — Ivan Lessa

'Ó, não, lá vem o Jorge Jangada!...'

Quer dizer que o negócio de cinema dublado é para valer. Um dos argumentos dos Senhores Deputados que pregam a nacionalização auditiva das películas estrangeiras é de que os analfabetos terão oportunidade de ampliar seus conhecimentos Só se fôr para ficarem mais analfabetos ainda. E se querem ter uma idéia de como vai ser feito o negócio, que passem uma semana ou duas vendo, na televisão, o que se está fazendo, no momento, em matéria de dublagem. Os tradutores, ou adaptadores são mal pagos. As traduções são, pois, execráveis. Os atôres, piores ainda. Consentem inclusive em repetir bobajadas que qualquer pessoa razoàvelmente alfabetizada jamais diria. Os policiais ("officers") são chamados de "oficiais", há um "verdadeiro McCoy" que esta sempre aparecendo nas horas mais inesperadas, "Ó, não!" é uma das exclamações mais usadas, o "gospel" de São Lucas já foi mencionado mais de uma vez um salão de sinuca já virou "quarto de piscina" ("pool-room"), e eu já tive oportunidade de assistir a um amigo prometer a outro que, logo que chegasse a Chicago, mandaria um anel ("I'll give you a ring").

No Arauto do Brasil ("Brazil Herald") de sexta-feira, dia 10, Gaio Peçafeira (Guy Playfair) sugere uma 2ª etapa que se nacionalizem também os nomes dos atôres E oferece algumas sugestões: Oufilho Poços (Orson Welles), Granitosa Moirhos (Hayley Mills) e Margarida Trancapau (Margaret Lockwood).

A idéia é boa e os versados no idioma de Guilherme Agitalança (William Shakespeare, sim senhor) que procurem identificar Gregoria Picada, Pedro Leivau (êsse é bem fogo), Carolina Padeiro, Deao Martin, Jorge Jangada e Caçador de Notas.

Duas entradas para o Politeama (Polly Loves You) para quem traduzir devidamente o Sr. Rip Torn.

•

Quando Eric Von Stroheim dirigiu um filme de 12 horas de projeção todo mundo disse que êle estava maluco Sábado, na televisão, o Governador do Estado utilizou-se de 10 horas seguidas de projeção. Ninguém disse nada. O nome do filme de Stroheim era "Cobiça" ("Greed").

•

O Teleglobo, em sua nova fase, está dando destaque aos acontecimentos policiais. Aquela môça que matou o amante foi entrevistada outro dia. Pergunta do repórter à assassina: "Por amor também se mata?" Ela respondeu, naturalmente que sim havia testemunhas e afinal ela não podia negar o tresloucado gesto. Continuou o repórter: "Como é que você se sente?" "Traumatizada", disse ela, "traumatizada Ainda não me refiz do golpe e espero a qualquer minuto que "êle" venha me apanhar no escritório como sempre fazia".

Mas a môça estava muito bem: óculos escuros, lenço na cabeça bem vestidinha e cuidadosamente pintada. Estava mais sôbre os óculos escuros do que sôbre o trauma.

O noticiário policial do Teleglobo é evidentemente calcado no "Patrulha da Cidade", da TV-Tupi. O humor "piranhudo" está presente, o mesmo humor de que o colunista especializado de "O Globo" reclama tanto.

Fernando Barbosa Lima, cuidado: o que você está fazendo, o Canal 4 está plagiando.

Seleção

- A DAMA DO MAXIM'S — Tônia, Autran, Feydeau, Can-Can, num espetáculo divertido e bem montado Maison de France. *Veja*.
- TÔDA NUDEZ SERA CASTIGADA — Ninguém pode deixar de ter uma opinião a respeito de Nélson Rodrigues *Vá, veja e opine* Serrador
- AS INOCENTES DO LEBLON — Sérgio Viotti, um homem inteligente, adaptou uma comédia como uma comédia deve ser adaptada Carioca.
- AS FEITICEIRAS DE SALEM — Peça de Artur Miller antimacartista, o que é melhor que o pró-millerista de Depois da Queda Ginástico
- FLOR DE CACTUS — Com o Senhor Sérgio Brito e Sóror Natália Timberg Comédia Precisa gravata Copacabana
- O PAGADOR DE PROMESSAS — Se ainda não viu o filme nem a peça, não perca O elenco é de primeira Princesa Isabel.

Registro

Fazem anos hoje os Senhores: Antônio Larragone Júnior, Prof Afonso Várzea, Prof. Cláudio da Mota Maia, Dr. Antônio Vanderlei de Araújo Pinho, Eduardo Carneiro de Mendonça, José Maria Cardoso de Castro e Dr. Caio Valadares Filho.

Faz anos, hoje, Alarico de Oliveira Souto Filho, nosso muito estimado companheiro que será homenageado pelo seu grande círculo de amizades.

Senhoras: Irene Catinhola de Oliveira, Glória Leite da Silva, Ana Dias Gaspar Marília Santos, Rute Araújo Beltrão, Hilda Valente do Couto.

CASAMENTO — Realizou-se no dia 11 do corrente, o casamento de Nícia e Cláudio, filhos do casal Nicanor Prezídio de Figueiredo e viúva Válter Peixoto. O enlace ocorreu na Igreja Cruz dos Militares.

CONFERÊNCIA — O Prof. Raimundo Moniz de Aragão, diretor do Ensino Superior falará quarta-feira próxima no salão nobre do Colégio Pedro II (Av. Marecha Floriano 80), sôbre o tema "A influência da Lei de Diretrizes e Bases no desenvolvimento do ensino superior".

— As exportações realizadas de navios brasileiros e as excelentes perspectivas para o futuro são o tema de uma conferência que o Almirante Aniceto Cruz Santos fará pela SOBENA, Soc. Bras. de Engenharia Naval, no Clube de Engenharia, quarta-feira às 17,30 horas. O conferencista destacará como pontos importantes o fato de que a nossa indústria naval já nacionaliza até mais de 95% dos navios, e que o custo da construção naval já é bastante aproximado dos preços vigentes no mercado internacional podendo ràpidamente equiparar a êstes logo que Brasil passe à produção seriada como fazem os grandes exportadores mundiais a exemplo do Japão, Dinamarca, Holanda e outros.

PROF.ª RUTH SANT'ANA — Sábado, dia 18, às 12,30 horas a Professôra Ruth Sant'Ana dedicada diretora da Casa de Lázaro será homenageada pelo seu vasto círculo de amizades com um almôço no restaurante Shoping Center do Méier. O livro de adesões encontra-se no Salão Liege na Rua Dias da Cruz, 40, com a Sra. Diná Fernandes ou pelos telefones 30-6626 e 29-4108 com a Sra. Maide.

Hoje na TV

Canal 2

14,30 — Matinê Excélsior (Filme); 16,00 — Dr. Kildare (Filme); 17,30 — Desenhos Animados de Tia Arlete; 17,55 — Um Dois Feijão com Arroz; 18,25 — Cine "Show" Kibon; 18,55 — Novela A Deusa Vencida; 19,25 — Jornal da Cidade; 19,45 — Novela; 20,00 — Carrossel Tonelux; 21,00 — Um Instante Maestro; 21,45 — 77 Sunset Strip (Filme); 22,30 — Jornal Excélsior; 23,00 — Espionagem (Filme); 23,30 — Boa Noite, Carmela; 23,40 — Cinema de Arte.

Canal 4

11,00 — Uni-Duni-Tê (Infantil); 12,00 — Jambo & Ruivão (Desenhos); 12,30 — Telenovela (1a. Edição); 13,00 — Novela (Marina); 13,30 — Jóias da Tela (Filme); 14,00 — Romance na Tarde (filme); 16,00 — Jóias da Tela (filme); 16,30 — TRE (Política); 17,00 — Capitão Furacão; 18,00 — Super-Homem (filme); 18,30 — Flecha Negra (filme em série); 19,00 — Novela (Rosinha do Sobrado); 19,30 — Teleglobo (Edição final); 20,00 — A Feiticeira (filme); 20,30 — Mr. Novak (filme); 21,30 — Jóias da tela (filme); 22,00 — TRE; 22,30 — "Show" da Noite.

Canal 6

15,15 — Rio Ontem e Hoje; 15,25 — Superbazar; 16,05 — O Chicote; 16,40 — Guilherme Tell; 17,45 — Aventuras Submarinas; 17,50 — Sol da Minha Vida; 18,15 — Pausa Para Meditação; 18,30 — Jornal Feminino; 18,50 — O Mundo é da Criança; 19,20 — O Cara Suja; 19,55 — Diário de um Repórter; 20,00 — Repórter Esso; 20,20 — O Mestiço (Novela); 21,00 — Levado da Breca; 21,30 — Patrulha da Cidade; 21,15 — Caravana; 22,55 — Por Trás da Notícia; 23,00 — De Olho no Mundo; 23,40 — A Palavra Final.

Canal 9

17,00 — Neno na TV; 17,30 — Atrações José Soares; 18,30 — Confidencial; 18,40 — Rota Rio Route (Turismo); 19,00 — Artigo 99; 19,30 — Repórter Continental; 19,45 — R. Monteiro nos Esportes; 20,00 — Nosso Repórter; 20,10 — Bolas na TV; 20,20 — Nosso Repórter; 21,10 — Wyatt Earp (Filme); 21,30 — Você é Testemunha; 22,00 — Cinema em Casa; 22,30 — A Bôlsa e Notícia; 22,40 — Mesas-Redondas de Gilson Amado.

Canal 13

15,20 — O Zorro (filme); 15,55 — Papai Sabe Tudo; 16,30 — Justiça Eleitoral; 17,05 — Brotos no 13; 17,25 — Turminha Lula; 17,40 — Desenhos; 17,50 — Aventuras no Paraíso; 18,50 — Ceará Contra 007 (Novela); 19,15 — Página 13; 19,25 — E a Primavera Chegou (Novela); 19,50 — Plantão Policial; 20,00 — TV-Rio Notícias (1.ª Edição); 20,20 — Rio Hit Parade; 21,25 — O Prêço de uma Vida (Novela); 21,50 — Bate Pronto; 22,00 — Justiça Eleitoral; 22,35 — O Fugitivo (filme); 23,30 — TV-Rio Notícias (Última Edição); 24,00 — Rio Quatrocentão; 24,10 — Periscópio; 24,15 — Cine TV-13.

Galerias & Museus — Claudir Chaves

Tapête com cartão de Burle Marx, dia 16

Os arquitetos Geraldo Câmara e Wladimir de Souza bolaram um "atelier" de trabalho e local para apresentar projetos aos seus clientes, tão de bom-gôsto, que resolveu fazer uma galeria. Galeria que surgiu apenas como um "hobby" e agora vem de se transformar numa boa casa de artes plásticas, devido ao critério de escolha dos trabalhos apresentados. Ainda há pouco, a pintora ingênua Mimina fêz uma mostra de quase trinta quadros pintados a óleo e obteve um sucesso de vendas relativo e, o que é mais importante, foi comentada e discutida durante sua exposição. A Galeria Décor, na Rua Toneleiros, é uma casa comum, decorada com bom-gôsto e possui uma iluminação perfeita (pelo menos no dia que lá estivemos) em cima de cada quadro. Possui também um sistema de ventilação (às vêzes artificial) que permite ficar por lá, algum tempo, em ambiente agradável. Aliás, a Galeria Varanda é uma outra casa na mesmas situações.

Um trabalho importante da Décor que fazemos questão de mencionar é o de ajudar o Centro de Recuperação da Penitenciária de Bangu, contratando os serviços das presidiárias para fazer tapêtes e tapeçarias, trabalho êsse que serve de terapêutica de ocupação. Êsses tapêtes e tapeçarias são feitos normalmente com cartões de pintores famosos, como é o caso de Lula Cardoso Ayres, Mimina, Di Calvalcânti e agora mesmo um outro nome, o de Roberto Burle Max, aparecerá com apenas um tapête para a residência do Ministro de Relações Exteriores, em Brasília, numa exposição que durará 10 dias, que não é para vender e sim com o propósito de mostrar a boa qualidade das bordadeiras. O "vernissage" está marcado para o dia 16, às 21 horas. Ficamos satisfeitos com o trabalho que vem desenvolvendo aquela casa de arte, não só pela ajuda que vem prestando ao mundo das artes plásticas, como também ao setor social do Centro de Recuperação da Penitenciária de Bangu.

As numeradas

1 — A Galeria Guignar vai mostrar no dia 22, às 21 horas, a pintura expressionista do pintor uruguaio José G. Delbusto, sob os auspícios da Embaixada da Argentina. A temática de Delbusto é floresta e suas côres são fortes puras e brutas e seu catálogo diz que as "árvores austral" têm ramificações que formam figuras humanas nas mais diversas situações.

2 — O Museu de Arte Moderna apresentará no dia 16, às 18 h, ainda em comemoração aos festejos do IV Centenário, cinco exposições a saber: a) escultura de Victor Marchese; b) popcretos de W. Cordeiro; c) exposição de pintura de Lozza Beloso e Abal; d) caligrafia moderna japonêsa; e, e) artes decorativas modernas do Japão.

3 — Realizou-se nos dias 10, 11 e 12 a exposição de flôres de Lilá, no Clube dos Decoradores.

4 — Galeria Verseau continua mostrando as gravuras do mestre Oswald Goeldi. Ainda algumas, e inéditas.

5 — Luiza Cunha, na Petite Galerie, merece sua visita.

CORRETORES DE PUBLICIDADE
GRANDE RENTABILIDADE
PROCURAR SR. ZAPPI
RIO BRANCO, 25 — Sobreloja

AUTO VIAÇÃO NATIVIDADE LTDA.
Sede: Av. Amaral Peixoto, s/n — Tel. 39
NATIVIDADE — ESTADO DO RIO
Linhas e horários que faz a Auto Viação Natividade Ltda.
RIO x TOMBOS
Saídas do Rio diàriamente — 7h e 22h
CIDADES SERVIDAS:
Leopoldina — Muriaé — Patrocínio — Eugenópolis — Estância Mineral Rapôso — Natividade — Porciúncula e Tombos.
RIO x ALEGRE
Saídas do Rio diàriamente — 6h15m e 21h30m
CIDADES SERVIDAS:
Leopoldina — Muriaé — Patrocínio — Estância Mineral Raposo — Natividade — Varre Sai — Prata — Guaçuí — Celina e Alegre.

O tifo pode ser evitado Além dos cuidados com a água que você toma vacine-se nos Postos da Secretaria de Saúde mais próximo

"Repórter Continental" notícia em imagem e voz diàriamente no Canal 9, às 19,30, agora com a colaboração do nôvo DC

GALERIAS DE ARTES
GALERIA VERSEAU
Desde o dia 2, na Galeria Verseau — Avenida Atlântica, n.º 3.584, «Conjunto Comercial Phelippe Gebara, entre o Hotel Miramar e Restaurante Alcazar» — Exposição de gravura e desenhos inéditos de Oswaldo Goeldi.
A Galeria Verseau está recebendo os colecionadores, hoje, a partir das 16 horas.

GALERIA TENREIRO
MÓVEIS BRASILEIROS MODERNOS
Criações próprias
ACERVO: Wakabayashi, Mabe, D. Libeskind, Darel, Maria Polo, Campos Melo, Benjamim Silva
Rua Teixeira de Melo, 37 — Praça General Osório

Óleos de GHETTY
GALERIA VARANDA
Rua Xavier da Silveira, 59 — Tel. 36-4601

MONTMARTRE "JORGE"
EXPOSIÇÃO DE GRAVURAS
Rua São Clemente, 72 Tel 46-1591 MATRIZ — Av. Copacabana, 1142 Tel. 47-4645 FILIAL

Galeria Guignard
ACERVO: Edgard Walter, Oswaldo Teixeira, Manuel Santiago, Chlau Deveza, Azeredo Coutinho, Aurélio D'Alcincourt, Van Dijk, René Simão, Soovedra e Gastão Formenti
RUA BARATA RIBEIRO, 529-C

MARIA APARECIDA PIMPÃO E LUIZ CORRÊA MEYER

Realizou-se, sábado, na igreja de Nossa Senhora do Monte do Carmo, o casamento da Srta. Maria Aparecida Pimpão filha do casal Hirosê Pimpão e da Sra. Maria Rita Cordeiro Pimpão, com o Sr. Luiz Corrêa Meyer, filho do casal Rivadávia Corrêa Meyer e Sra. Sylvia Tavares Corrêa Meyer. A cerimônia foi oficializada pelo Padre Leme Lopes

Teatros & Boites — Programa para sua Noite

GRUPO OPINIÃO anuncia "Bar, doce Bar" apresentando
"TELECOTECO ÓPUS Nº. 1"
com: CIRO MONTEIRO, DILERMANO PINHEIRO e o Regional de Canhoto
ESTRÉIA DIA 20 às 22 horas
SUPER SHOPPING CENTER DE COPACABANA
Rua Siqueira Campos, 143 — Reservas: 36-3497
2.ª-feira às 22 hs. — 3.ª e 4.ª-feira à meia-noite

ABRAHAM MEDINA APRESENTA
O FABULOSO MUSICAL
ARCO-ÍRIS
3 MESES DE SUCESSO
MAIS DE 100 REPRESENTAÇÕES
Diàriamente às 21 horas
Vesp. 5.ª, sábs e doms, às 16 horas
NO NOVO E LUXUOSO
TEATRO REPÚBLICA
Av Gomes Freire, 474-A — Tel. 22-0271

FÁBIO SABAG apresenta
NA PONTA DA CORDA
comedia policial de Alfonso Paso
direção de José Maria Monteiro
RENATA FRONZI
IRACEMA DE ALENCAR
e um fabuloso elenco!
TEATRO DULCINA
Ar refrigerado
Tel.: 32-5817
HOJE 21,15 HORAS

RESTAURANTE TÍPICO BRASILEIRO
Tôdas as noites às 23 horas
"A FONTE SECOU"
RIO 1800
com MONSUETO
e NÉDIA MONTEL
CABROCHAS, PASSISTAS E RITMISTAS
NOVOS PREÇOS DO "COUVERT"
de domingo a quinta-feira — Cr$ 4.000
sextas feiras e sábados — Cr$ 6.000
Sábados e domingos «Feijoada 1800»
Av Vieira Souto 110 — Reservas 27-0458 e 27-2447
Segunda-feira — Fechado

HOJE 21.15 HORAS
A "Dama" Maxim's de GEORGES FEYDEAU
TEATRO MAISON de FRANCE
TONIA CARRERO
PAULO AUTRAN
Sob Patrocínio da Sup. do 4º Centenário do Rio de Janeiro

BAR CANGACEIRO
Apresenta
Segunda-feira — HELENA DE LIMA
Têrça-feira — ALTEMAR DUTRA
Quarta-feira — ELIZETE CARDOSO
Quinta-feira — HELENA DE LIMA
Sexta-feira — SILVINHA TELES
Sábado — SILVINHA TELES
Rua Fernando Mendes, 25 — Tel.: 37-2455

TEATRO CARLOS GOMES
OSCAR ORNSTEIN apresenta
CARLOS ALBERTO
TEREZA CRISTINA MARIA HENRIQUES
Grande elenco · Orquestra e coral
E AS CRIANÇAS MAIS ENCANTADORAS DO BRASIL
Musica Divina Musica
Diàriamente de 3as. a domingos às 21 horas Vesperais aos sábados e domingos às 16 horas. Vesperal popular às 5as. feiras às 16 horas e preços reduzidos Bilhetes à venda com antecedência na bilheteria do teatro (22-2581)

PAULO MORGADO CONTESTA:

COCHEIRA DE VIDRO

Bolonha

As corridas da última semana começaram com um verdadeiro bombardeio, destacando-se, na sexta carreira, a vitória de Nobre com rateio superior a oitocentos cruzeiros. Icote e Star Sigma acabaram com a festa e com os bolos de seis e sete pontos. Também o "betting" duplo ficou acumulado para esta semana.

No sábado tivemos a melhor reunião da semana inclusive no movimento de apostas. Começou a corrida com a vitória inesperada de Cobiçada, mas a seguir venceram alguns animais bem amparados nas apostas como Flexa de Ouro, Fairy Flowers, Mastro, o bonito estreante paulista Pharassieno que trouxe até um jóquei de São Paulo para dirigi-lo, o J. R. Olguin.

Araranguá correu para valer e mostrou ser bom corredor na grama. Se Adálton Santos não está muito ativo no Docket, Araranguá ia surpreender. Bonita a luta entre ambos.

Palmoa ganhou depois de assustar bastante seus partidários. Só atropelou no final e ainda a tempo de ganhar de Urtézia e Salamandra.

A carreira de domingo deveria ter sido disputada na raia de areia pois estava chovendo desde a madrugada. Na hora da decisão, presente à reportagem, resolveu o Sr. Licínio Salgado que a raia deveria ser a do programa.

Cinco minutos depois desabou um forte pé d'água, mas Licínio não mais foi encontrado e a reunião foi disputada em baixo de chuva e numa grama regular, até ao terceiro páreo e pesada para encharcada no final.

Como resultado, o movimento de apostas baixou bastante pois os apostadores não queriam entrar de "gaiato" numa raia onde tudo poda acontecer. Houvesse a corrida sido transferida para a areia e estejam certos de que o movimento seria bem maior.

A bem da verdade queremos dizer que na hora da decisão do Sr. Licínio Salgado, por volta das oito horas da manhã, a chuva havia parado e a pista de grama ainda não estava pesada. Um animal do treinador Antônio Pinto da Silva (Estuários talvez) deu uma volta de galope na raia e o jóquei informou que a pista estava boa, embora o Mário C. T. estivesse dizendo que na grande curva a raia já estava ruim.

O Código faculta aos comissários a mudança da pista a qualquer momento e cremos que os homens da C. C. deveriam ter trocado de grama para a areia.

O que atrapalha os comentaristas e o critério da mudança da raia. Algumas vêzes a pista está duzentas vêzes melhor que a de domingo e há a transferência. Outras vêzes quando tudo indica ser areia pesada, lá vem a corrida na grama. Dá a impressão de que a mudança está sempre na dependência de "pistolões".

Êsse mal seria sanado com a retirada da trama da raia e uma linda pista de areia no mesmo local. Mas onde estão os "valientes"?

Filha de Bucarest estréia na noturna

Meia dúzia de animais, ainda inéditos no turfe carioca, estão espalhados na programação noturna organizada para depois de amanhã na Gávea. O ponto alto no lote é o castanho Buchanan, que em razão da sua origem é apontado como fôrça entre adversários até aqui modestos.

Buchanan, com origem paterna de Soleil Levant, foi gerado na França pela égua Bucarest, sendo, porém, de nascimento paulista. É êle o fruto da nova orientação levada a efeito pelos montadores do Haras Guanabara, e nas pistas vai defender a jaqueta do «Stud» Seabra, aos cuidados do treinador Artur Araújo.

Ke-Vá

Ganhador recente em Magé, o castanho Ke-Vá, inicia atividades no turfe carioca, bastante visado e tem boa parcela de "chance", não obstante estar forçando turma. É um filho de Deserto e Indayá, marcando o sucesso também no setor de criação do dinâmico Gladston Santos. Ainda merece ser citada a castanha Lucinda, esta uma filha de Lucidon e Cinderella, aos cuidados de João Emílio de Sousa. Também é estreante e com chance, embora faça turma na corrida de estréia, o que afasta ligeiramente a sua "chance" de ganhar logo na primeira.

Detalhes

Visando a oferecer a melhor orientação aos leitores, passamos à divulgação dos detalhes referentes a cada um dos animais que estrearão na noturna de quinta-feira:

LUCINDA — Feminino, castanho, São Paulo, 21-8-60, por Lucidon e Cinderella, de criação de Kenneth M. McCrimmon e propriedade de Reinaldo de Matos Reis. Treinador: João Emílio de Sousa.

ELIRCA — Feminino, castanho, São Paulo, 21-8-60, por Harlech e Olteira, de criação do Haras Tamboré e propriedade do "Stud" FAN. Treinador: Válter Aliano.

BUCHANAN — Masculino, castanho, São Paulo, 3-9-61, por Soleil Levant e Bucarest, de criação do Haras Guanabara e propriedade do "Stud" Seabra. Treinador: Artur Araújo.

SATURDAY — Masculino, alazão, Santa Catarina, 1-7-61, por Austero e Guabirotuba, de criação e propriedade de Carl Heinz Conrad. Treinador: Valdemiro Gomes de Oliveira.

XAMARIZ — Masculino, castanho, São Paulo, 4-7-61, por Nordic e Xareta, de criação do Haras São Bento e propriedade do "Stud" Celmar. Treinador: Gonçalino Feijó.

KE-VÁ — Masculino, castanho, Rio de Janeiro, 17-11-60, por Deserto e Indayá, de criação do Haras Deserto e propriedade de Gladston Santos. Treinador: Benedito Ribeiro.

INSCRIÇÕES DA SEMANA

Sábado

1) — 1.200 — Cr$ 500.000 — Terwal 54, Pingolinho 54, Zoroca 52, Non-Stop 54, Palms 54, Carducci 54, Confúcio 60 e Cloy 54.

2) 1.400 — Cr$ 1.200.000 — Vestal Boy 56, Feitiço da Vila 56, Fair Boy 56, Fair River 56, Empedan 56, Guinard 56, Samovar 56, Figurão 56 e Val Rocket 56.

3) — 1.400 — Cr$ 1.200.000 — Fortúnio 56, Fas 56, Magnasco 56, Carinho 56, Kopenick 56, Thamyris 56, Bandido 56, Empoley 56.

4) — Prova Especial — 1.600 — Cr$ 1.000.000 — Marítimo 60, Estibordo 60, Queline 58, Estójo 53, Eleven 53, Clericato 53, El Emir 56, Royal Prince 60, Estheta 61, Angaru e Camafeu 53.

5) — (GRAMA) — 1.600 — Cr$ 700.000 — Irra 56, Havoline 58, Questura 56, Oca-Year 56, Quebrada 58, Marabu 58, Decretal 56 e Elana 56.

6) — (GRAMA) — 1.600 — Cr$ 700.000 Psiu 56, Zareto 58, Ice 58, Cantilever 56, Lord Soberano 56, Tarantus 56, Mar Cruel 58, Coarassieno 58, Fiel 56, Impacto 58, Coccinelle 58 e Itaxi 58.

7) — 1.400 — Cr$ 1.200.000 — Diorling 56, Vivandière 56, Gallantry 56, Fadiga 56, Happy Sunrise 56, Escalotte 56, Corniche 56, Saga 56, Jocline 56, Fase 56, Vergel 56, Dolce Fainiente 56, Sormarina 56 e Floreira 56.

8) — 1.500 — Cr$ 500.000 — Hawick 58, Caricato 58, Grelnado 58, Lord Nelson 56, Redomão 58, Crai 52, Fusco 56, Indio Jari 58, Ad-Glorian 58, Apollon 56, Paranista 58, Poeirim 58, Segrêdo 56 e Irichu 58.

9) — 1.200 — Cr$ 500.000 — Grei-Carina 54, Hedrinhá 56, Predominância 56, Montelê 50, Pelmar 52, Candeur 58, Zimase 58, Todavia 52, Abrideira 54 e Chuva 54.

Domingo

1) — (AREIA) — 1.200 — Cr$ 1.500.000 — Lábios Rojos 56, Azores 56, Trucha 56, Hurra 56, Acrobata 56 e Octava 56.

2) — 1.600 — Cr$ 1.000.000 — Quenal 57, Saint Germain 57, Pisaflor 57, El Entrevero 57, Episódio 57, Escaleno 57, Lord Ricardo 57, El Goléa 57.

3) — 1.300 — Cr$ 1.200.000 — Velvetta 56, Onira 56, Screen Play 56, Pralinete 56, Dilca 56, Eryma 56, Flanna 56 e Fibra 56.

4) — 1.300 — Cr$ 1.200.000 — Jocker 56, Fixo 56, Disto 56, Albião 56, Fenton 56, Milhafre 56, Fronton 56, Mastro 56, Falstaff 56, Fado 56 e Forrobodó 56.

5) — GRANDE PRÊMIO ESTADO DA GUANABARA — (1a. Prova da Tríplice Coroa Carioca) — 1.600 — Cr$ 10.000.000 — Vesano 56, Pharassieno 56, Messidor 56, Masteru 56, Fiapo 56, Fólio 56, Oheiro 56, Soruno 56, Sultão Araby 56, Floco 56, Silêncio 56, Fragonard 56, Freedom 56 e Rei David 56.

6) — 1.400 — Cr$ 1.000.000 — Mondego 57, Lewis V 57, Rajan 57, Bigurrilho 57, Zut 57, Espadachim 57, Lincolin 57, Royal Caparty 57, Belo Príncipe 57, Ural 57, Evening World 57, Erimato 57 e Juc-Jac 57.

7) — 1.400 — Cr$ 1.000.000 — Eslinga 57 — Sabatá 57, Aranita 57, Eslovênia 57, Raure 57, Jazida 57, Flora Gabiroba 57, Jacarandá 57, Oltênia 57, La Pina 53, La Dica 57. Espézia 57, e Megan 57.

8) — (AREIA) — 1.200 — Cr$ 500.000 — Inox 54, Chantilly 56, Forrestal 58, Pinheiral 54, Hully-Gully 54, Raio 56, Gramado 54, Curaçau 54, e Rei Ricardo 54.

9) — (AREIA) — 1.200 — 300.000 — Araraguá 58, Tawny 58, Izonzo 56, Icote 56, Citizen 56, Resgate 58, Hepatan 54, Pianista 54 e Denver 58.

Zenabre voltou ganhando

Zenabre reapareceu confirmando inteiramente as esperanças dos seus responsáveis. Venceu com autoridade no final do Clássico "Antônio Prado", anteontem disputado em Cidade Jardim, e com o êxito registrado, assegurou definitivamente sua ida até Buenos Aires, em novembro, quando disputará o "Pellegrini", na pista gramada de San Isidro.

Não obstante a diferença de meio corpo, sacada no final sôbre Itamaraty, o filho de Pharas revelou absoluta autoridade nodomínio dos adversários, tendo deixado a impressão de que estará bem melhor com a esfrega de reaparecimento. A próxima apresentação de Zenabre, deverá ocorrer no "Presidente da República", dia 3 de outubro.

Ganhou cinco

Luís Rigoni, com Dulçor, fêz terceiro para Zenabre. O líder da estatística, venceu na domingueira com Nashville e Sivry, com esta chegando aos cinco triunfos na semana, pois brilhara sábado com Damienne, Batatais e Kirma.

Foi o seguinte o resultado geral do Clássico "Antônio Prado":

7.º Páreo — 2.000 metros Cr$ 4.000.000 — Grama — Zenabre, D. Garcia; Itamaraty, J. Alves; Dulçor, Luís Rigoni; Your Love, U. Bueno; Interlagos, A. Artin; Laurel, J. G. Silva e Golf, A. Barroso. Tempo: 124"4/10. Vencedor: 13; Dupla (13) — 17; Placês; 10, 10 e 10.

Realiance venceu em Longchamps

A vitória no Prêmio Royal Oak, disputado anteontem em 3.100 metros, no Hipódromo de Longchamps, em Paris, coube a Reliance, cavalo de propriedade de François Dupré. O ganhador, que marcou 213"62/100, teve a direção segura de Ives Saint Martin, e levantou uma bôlsa de 400.000 franco.

Ragazzo, cavalo irlandês, dirigido por Lester Pigot, foi o segundo colocado no "Royal Oak", e em terceiro chegou Carvin, montado por Jean Claude Dessaing. A diferença do ganhador sôbre seu mais próximo escoltante foi de 3/ de corpo, e de 3 corpos para o terceiro. Realiance, segundo se informa, talvez tenha a sua inscrição confirmada para o G. P. "Arco do Triunfo".

Amanhã em Magé

1.º Páreo — às 13,45 — Cr$ 280.000 — 1.000 metros — Animais nacionais de 4 anos e mais idade, sem vitória no País — Pêsos especiais.

			kg.
1—1	Macon, A. M. Caminha	*	58
2—2	J. Bond, M. Henriques	*	54
3—3	Kimimo, V. Andrade	4	54
4	Portofino, J. G. Martins	2	56
4—5	Popsy, R. A. Pinto	3	58
6	Aitito, M. Andrade	1	54

2.º Páreo — às 14.20 — Cr$ 180.000 — 1.200 metros — Animais nacionais de 6 anos, ganhadores até Cr$ 500.000 mil, 7 anos, ganhadores até Cr/ 800.000 e 8 anos, ganhadores até Cr$ 1.100.000 — Pêsos especiais.

			kg.
1—1	Inho, A. M. Caminha	8	54
2	Desertito, A. Ramos	6	56
2—3	Mehari, M. Oliveira	4	54
"	Blue Sardo, M. Andrade	*	52
4	Felicia, F. Menezes	1	52
3—5	Que Guapa, L. Carlos	*	56
6	Poranguê, E. Fraga	9	50
7	Amalti, L. Corrêa	2	54
4—8	Tebano, P. Fontoura	10	56
9	Crai, L. Santos	5	50
10	Rudy, D. Neto	7	54
"	Forget-Me-Not, N. Lima	3	50

3.º Páreo — às 15,00 — Cr$ 200.000 1.200 metros — Animais nacionais de 5 anos, sem mais de Cr$ 500 mil de prêmios — Pêsos especiais.

			kg.
1—1	Biulin, A. M. Caminha	2	58
2	Gitano, L. Santos	7	52
3	D. Marieta, M. Andrade	9	54
2—4	Apricot, C. R. Carvalho	1	58
5	G. Manier, N. Lima	3	52
"	Kleines Bier, não correrá	4	50
3—6	Gadanho, A. Ramos	*	52
7	Casta Diva, não correrá	6	52
"	Benvenuta, L. Corrêa	11	50
4—8	Timi, P. Fernandes	5	58
9	Funcionária, J. Ruiz	10	50
"	Armadilha, M. Maia	8	50

4.º Páreo — às 15.40 — Cr$ 200.000 — 1.000 metros — Animais nacionais de 5 anos sem mais de Cr$ 1.200.000 — Pêsos especiais.

1—1	Mabruk, N. Lima	5	58
2	M. Ede, A. M. Caminha	3	54
2—3	Debo, L. Carlos	4	56
4	Extravaganza, J. Ruiz	6	52
3—5	Dentola, O. Ricardo	*	56
"	Irra, O. F. Silva	1	52
6	Quixote, A. Ramos	7	54
4—7	Van Gogh, J. Reis	2	54
8	Zareto, G. Alves	8	56
"	Ice, D. Neto	*	58

5.º Páreo — às 16,30 — PRÊMIO CIDADE DE MAGÉ — Cr$ 400 000 — 1.800 metros — Animais nacionais de 4 anos e mais idade — Pêsos especiais.

1—1	Mangetout, J. Reis	3	58
2—2	Pinnochio, C. R. Carvalho	*	60
"	El Condor, J. Baffica	2	54
3—3	Tulchan, F. Menezes	1	52
4	Resgate, não correrá	4	54
4—5	Carducci, A. Ramos	*	54
6	Agrado, D. Neto	*	50

6.º Páreo — às 17,15 — Cr$ 180.000 — 1.300 metros — Animais nacionais de 6 anos, ganhadores até Cr$ 800 mil, 7 anos ganhadores até Cr$ 1.100 mil e 8 anos, ganhadores até Cr$ 1.300 mil — Pêsos especiais.

1—1	Ivar, A. Cruz	2	56
2	Taj-El-Amir, N. Lima	6	56
2—3	Dandelion, D. Neto	5	56
4	Akaturbi, L. Carlos	3	56
3—5	Balmain, M. Oliveira	7	56
6	P. Dagô, E. Furquim	*	54
4—7	Fighting, não correrá	4	56
8	Dampier, J. G. Martins	8	56

Não dopei El Hornero e a cromatografia é prova

A notícia estourou novamente como uma bomba. Um cavalariço havia prestado um depoimento no 9º Distrito, incriminando fortemente o treinador Paulo Morgado. Segundo afirmações do cavalariço, o treinador Paulo Morgado havia medicado seu cavalo El Hornero no dia de sua vitória, obtida há mais ou menos dois meses. Segundo afirmou, na manhã da corrida, Paulo Morgado aplicara um supositório no animal El Hornero, que na hora do páreo ganhou por vários corpos. O referido depoimento havia sido assistido pelo Deputado Jorge Cúri, patrono de Elias Nigri no caso de "dopping" negativo. O referido Deputado, o mesmo que escondeu em sua residência, em Brasília, durante muito tempo o Sr. Nigri, tirou fotografia do depoimento do cavalariço, dizendo a todos que aquêle documento não seria desaparecido como outros que haviam incriminado o treinador. O repórter procurou ouvir Paulo Morgado, que só havia tomado conhecimento do assunto horas antes. Revoltado, nos disse o Morgado:

— Tudo não passa de um plano para incriminar-me e fazer esquecer outros fatos que todos já conhecem. O cavalariço que prestou o depoimento nunca trabalhou comigo e não poderia assim dizer o que disse.

Além do mais, o Serviço de Cromatografia, que funciona cem por cento, nada apurou contra o cavalo El Hornero. Assim, acredito que não vai ser ainda desta vez que meus inimigos gratuitos vão me apanhar. Estou tranqüilo e com a consciência limpa. O resto é deixar o tempo passar.

PRIMA DONA DEU "SHOW"

Final do Prêmio "Vieira Souto", destinado às éguas argentinas com a vencedora Prima Dona galopando na frente das rivais

Silêncio trabalhou dando tudo e cansou

Será corrido domingo o Grande Prêmio "Estado da Guanabara", que é a primeira prova da tríplice coroa carioca. O campo, numeroso e bem formado, vai reunir bons elementos da turma nascida em 1962, dentre êles, e em plano destacado Silêncio, Fiapo e Fólio, o primeiro em fase excelente de treinamento, mantendo o mesmo estadão que o levou à condição de potro-revelação.

O trabalho do ex-Footing, que está aos cuidados de João Emílio de Sousa, foi realizado na manhã de sábado, tendo o filho de Fastener e Umbaúba marcado com desenvoltura a maior parte do seu exercício. C. R. Carvalho, pilôto habitual de Silêncio, fêz correr o seu conduzido desde a seta da milha, com 35" para os 600 metros, últimos 800 em 53 e dois quintos, últimos 600 em 41, com 14 e três para os derradeiros 200 metros, fechando a marca inteira em 102 e dois. É bem verdade que terminou algo modesto, porem, leve-se em consideração que foi exigido ao máximo na primeira parte do percurso.

Boa forma

Fiapo, trabalhando na manhã de ontem, também, animou. Uma semana atrás, fechara a milha em 10 e três linhas, e agora ratificou suas esplêndidas condições de treino. Egmont, que vai reaparecer em prova comum, abordou 1.300 metros em 83". juntos, mas não chegou a agradar, pois vinha algo cansado. El Emir, do Válter Aliano, trabalhou ao lado de Aimberê, tendo chegado com ampla vantagem sôbre o companheiro, marcando 134" justos para a volta fechada, com a milha em 106" cravados. Antes, Carducci, na direção do A. Ramos, terminara os mesmos 2.040 em 139", com a vantagem de vir sobrando em todo o percurso. E Corumin, muito à vontade, foi dos primeiros na raia, tendo assinalado 77" certos para 1.200 metros.

Bar em ação

O velhinho Bar, reapareceu à matinal e foi trabalhado sem preocupação de tempo. Conduziu-o o profissional A. Birges, que levava ordens para não apertar o craque, o que resultou na marca de 135 e três linhas para 1.900 metros, com a milha em 111 e dois. Bar, não obstante a parada, está bonito e em forma excelente para votar às competições. Também reapareceram Lor Ricardo e Chantily, o primeiro assinalando 105" justos na milha, agradando. Chantilly, na direção de Bequinho, desceu 1.200 em 78 e dois quintos, mostrando ótimas condições físicas e de treino.

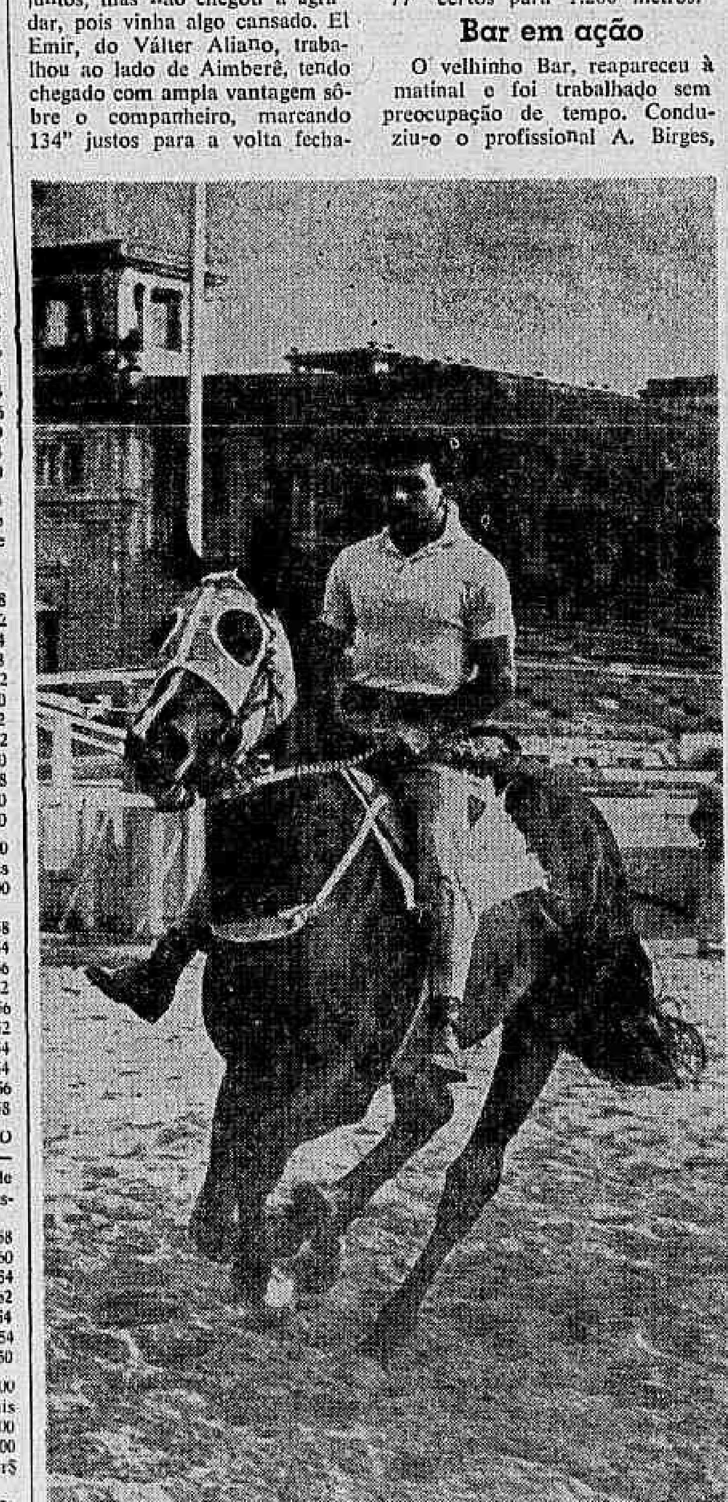

Fiapo, um dos grandes nomes no campo da primeira etapa da Tríplice Coroa, domingo, terá inimigo de respeito em Silêncio, que no sábado, em pista macia, cravou 102" em trabalho na milha

Novamente suspenso Paulo Alves

A CC resolveu em sua reunião de ontem:

— Não permitir, de acôrdo com a proposta do "starter", as inscrições dos seguintes animais: Janitza, Javata, Union-Street, Edjelé, Viñeda, Sinôco, Delator e Ocelado (indocilidade);

— Notificar os treinadores dos animais Araranguá, Empolgante, Ponderosa, Clívia, Diana, La Garçone, Eddie, Espadachim e Belo Príncipe (indocilidade);

— Chamar a atenção do treinador de Black Fox (balda);

— Permitir novamente a inscrição do animal Quary;

— Suspender, por infração do artigo 160, do Código de Corridas (prejudicar os competidores), os jóquei Lajilado Acuña (Ponderosa) e Francisco Pereira Filho (Rei David) até o dia 18 do corrente;

(Essas punições sòmente entrarão em vigor a partir do dia 17 do mês em curso).

— Estender, até o dia 23 do mês em curso, por infração do artigo 160 do Código de Corridas, a suspensão imposta ao jóquei Paulo Alves (Mabruk);

— Multar, por infração do artigo 163 do Código de Corridas (desvio de linha) o jóquei José Machado (Flexa de Oiro) em Cr$ 10.000;

— Multar, por infração da alínea C, do artigo 34 do Código de Corridas (não apresentar a blusa com que devia correr seu pensionista), o treinador Valdemiro Gomes de Oliveira (Montelê) em Cr$ 2.000;

— Deferir o requerimento do aprendiz Gerard M. Sanchez, permitindo de acôrdo com o parágrafo único do artigo 14: do Código de Corridas mudar de regime, de bridão para freio;

— Cancelar a matrícula dos cavalariços Aloísio Vicente do Nascimento (377), Domingos Cláudio da Silva (529), João Evangelista Domiciano (44), Jaime Falcão Chagas (330) e Haroldo Gomes de Azevedo (632);

— Ordenar o pagamento dos prêmios das corridas dos dias 2, 4 e 5 de setembro de 1965.

Espião informa

O jóquei uruguaio Irineo Leguisamo há cêrca de dois anos atrás, quando montou no Ramirez, um franco favorito, foi vaiado pelo público uruguaio e fez a promessa de nunca mais montar em Maroñas. A proprietária do cavalo Turismo enviou uma carta ao famoso jóquei que há quarenta anos atraz foi, pela primeira vez, a Buenos Aires, com um de seus animais, Caid, vencendo a carreira e nunca mais saindo de Buenos Aires.

* * *

Esta senhora, Dona Juana Malroñe de Cousiño, dona de uma das maiores coudelarias de Montevidéu e proprietária do Haras Atahualpa, onde o melhor reprodutor é o cavalo Castigo, convidou-o a montar seu cavalo e esquecer o que houve com êle por lá. Leguisamo aceitou o convite e o cavalo Turismo entrou na quarta posição. Foi recebido com muitas palmas e homenageado pelo público uruguaio.

* * *

Sòmente hoje o jóquei Dendico Garcia vem ao Rio para receber os seis milhões de cruzeiros que fêz jus pela vitória de Zenabre no G. P. "Brasil", prêmio que lhe será pago pela Loteria Federal. Os leitores podem imaginar como é boa a situação financeira dêste freio paulista.

* * *

Com relação ao treinador João de Castro Godói, êste já recebeu há muito o prêmio, pois Sabatino D'Amore, em nome de quem estava o cavalo, recebeu logo após a semana da corrida e o levou para São Paulo entregando ao velho Godói.

* * *

Ontem foi o aniversário do treinador Paulo Morgado, que completou 40 anos. Aqui vão os cumprimentos da equipe de turfe do DC.

* * *

Por motivo da vitória do cavalo Jório o filho do vice Guilherme Penteado tirou fotografia com o animal. Acontece que, pela lei do turfe, menores não podem freqüentar o hipódromo. Esta exceção poderá causar aborrecimentos futuros com o Juizado de Menores.

* * *

Semana passada comentamos o preço do transporte cobrado pelo JC Ipiranga. Como conseqüência os dirigentes do nôvo hipódromo resolveram modificar, tirando pequena porcentagem do animal vencedor e das demais colocações.

* * *

A CCCCN resolveu atender a pretensão do JC Ipiranga e emprestou 30 milhões aos diretores da sociedade.

* * *

Uma comissão de jóqueis, composta de M. Silva, J. Machado e D. P. Silva, dirigiu-se à CC para que esta transferisse os últimos páreos para a areia. O Comissário Portinho alegou que só faltavam dois páreos e não seria interessante esta mudança. A referida medida foi de alta periculosidade, pois poderia haver um acidente e o único responsável seria êste senhor.

* * *

Comentava-se no hipódromo que a doença do jóquei Portilho, depois do clássico, era motivada pelo estado da raia. Preferiu não montar a arriscar sua vida.

* * *

Em tôdas as promoções do Departamento de Turismo não se encontra uma com o nome do Jóquei Clube Brasileiro. Poderia o JC aproveitar a presença de tantos artistas internacionais e oferecer uma reunião em sua homenagem.

* * *

O cavalo Mangetout não será apresentado em Magé, pois seu proprietário se encontra hospitalizado e não poderia assistir sua atuação.

* * *

O repórter se sente satisfeito, pois conseguindo a montaria de Palmoa para o jóquei Júlio Reis e Mister Gringo para Negrello, viu os dois animais correrem muito bem, inclusive se vitoriando a alazã Palmoa.

* * *

A parelha Fiapo-Fólio quebrou os relógios na manhã de ontem. Assistimos ao trabalho de Fólio em companhia do treinador João Emílio de Sousa. Ao consultar o cronômetro, João Emílio ficou desanimado, pois o cavalo do Dr. Amorim trabalhou menos de 101" na milha.

* * *

O popular "Lampeira" estêve na última semana em Cidade Jardim com o fito único de assistir ao G. P. Chegou um pouco antes do páreo e retirou-se logo depois da carreira. Disse ao repórter não temer Nagour que se parece muito com o irmão Mangetout.

* * *

Atualmente os tempos de grama em Cidade Jardim têm sido péssimos devido à grande quantidade de areia que colocaram nesta raia.

* * *

A égua Salamandra prejudicou, em tôda a reta, Eslinga, Normalmente, teria de ser desclassificada. Não atinamos com os motivos pelo quais a CC nem viu o filme. Há pouco tempo, desclassificaram Camafeu em favor de Espalha Brasas por muito menos.

* * *

O punga, que na última oportunidade acompanhou a égua Dapper e que é de propriedade do Deputado Armando Carneiro, domingo último não se fêz presente. Explica-se, assim, porque Dapper disparou no "*canter*" até os 1.500 metros. Guerra é guerra.

* * *

A égua Katie Ketchup é o animal mais leve da Gávea com seus 315 quilos. Parece uma ratinha.

* * *

Maiores e menor rateios da semana:

Sexta-feira — Evreux pagaria 16 cruzeiros, ganhou; Nobre pagaria 811 e obteve primeiro.

Sábado — Fairy Flower foi rateio de 13 cruzeiros; Urtésia pagaria 677 e entrou na dupla.

Domingo — Fado era rateio de 17 e entrou na dupla; Euro pagaria 580 e entrou em sétimo.

* * *

Movimento de apostas:

Sexta-feira	Cr$	244.607.600
Sábado	Cr$	249.065.020
Domingo	Cr$	234.695.260
TOTAL	Cr$	728.367.880

QUINTA-FEIRA NA GÁVEA

1.º Páreo — As 20,20 horas — 1.300 metros — Cr$ 1.000.000

			Kg
1—1	Ana Maria, A. Ramos	*	57
2	Good Charm, L. Santos	*	57
2—3	Enchanting, J. Machado	3	57
4	Trempe, D. Netto	1	57
3—5	Djjerba, F. Pereira F.º	*	57
"	Dana, J. Portilho	*	57
4—6	Benette, O. Cardoso	*	57
7	Ojola, A. Nery	4	57
"	Itaquara, O. F. Silva	2	57

2.º Páreo — As 20,50 horas — 1.000 metros — Cr$ 700.000

			Kg
1—1	Lanção, D. Moreira	*	56
2	G. Marnier, J. Machado	1	52
2—3	Aitito, M. Andrade	*	56
4	Ekaudir, L. Roberto	4	56
3—5	Blue Sea, L. Acuña	3	56
6	Gitano, L. Santos	*	52
4—7	Pardon, não correrá	*	54
8	Ke-Vá, A. Ramos	2	52
9	Gadanho, não correrá	5	52

3.º Páreo — As 21,20 horas — 1.600 metros — Cr$ 500.000

1—1	Ciclone, M. Silva	*	58
2	M. Blanche, J. Marinho	*	54
2—3	Cafuso, A. Reis	*	58
4	Paranal, O. F. Silva	*	56
3—5	Homel, A. Machado	*	56
6	Tocaio, J. Reis	*	56
4—7	Cabrinha, J. Machado	*	58
8	J. J., A. Nery	*	65

4.º Páreo — As 21,55 horas — 2.100 metros — Cr$ 840.000

1—1	Querlon, J. Portilho	*	56
"	Redoxan, F. Pereira F.º	*	54
2—2	Jus de Bois, D. Moreira	2	56
3	Flamante, A. Hodecker	3	58
3—4	Fantail, A. Santos	*	54
5	Aimberê, M. Silva	1	54
4—6	Conde E, J. Machado	*	56
7	Tulchan, F. Menezes	*	56

5.º Páreo — As 22,30 horas — 1.300 metros — Cr$ 1.000.000 — (("Betting") — (III CONFERENCIA NACIONAL DE DESEMBARGADORES) — (PROVA ESPECIAL)..

			Kg
1—1	Sweetness, C. R. Carvalho	5	59
"	Talisca, L. Carvalho	*	53
2—2	Kitty Bell, M. Silva	*	53
3	Araúna, F. Pereira F.º	*	53
3—4	Chave, A. Santos	2	57
5	Legalité, O. Cardoso	1	53
4—6	Exdrúxula, J. Portilho	4	53
7	Egide, L. Acuña	3	59

6.º Páreo — As 23,00 horas — 1.300 metros — Cr$ 1.000.000 ("Betting")

			Kg
1—1	Fair Sir, J. Negrello	2	57
2	Estape, L. Acuña	11	57
3	Rei do Aço, D. Netto	*	57
2—4	Buchanan, J. Portilho	6	57
5	Emeon, L. Roberto	7	57
6	Xamaris, C. A. Souza	10	57
3—7	Ellos, A. Ramos	*	57
8	El Califa, J. Reis	5	57
9	Eperon, A. Reis	3	57
10	Bandit, A. Santos	9	57
4-11	Datilus, D. Moreira	8	57
12	Luthier, não correrá	1	57
13	Saturday, P. Fernandes	4	57
14	Boreste, O. Ricardo	12	57

7.º Páreo — As 23,35 horas — 1.000 metros — Cr$ 700.000 ("Betting")

1—1	Bel Thais, P. Fontoura	*	52
2	Anabela, M. Silva	5	56
3	Kleines Bier, N. Lima	*	52
2—4	Elirca, L. Vaz	7	56
5	Ocirema, M. Andrade	4	54
6	Pinatto, J. Reis	2	56
3—7	Paqueera, L. Corrêa	*	56
8	Lucinda, J. Vieira	3	52
9	Funcionária, O. F. Silva	1	52
4-10	Mita-Cunhã, J. Portilho	*	52
11	Terracoa, O. Ricardo	6	56
12	Happy Baby, L. Santos	*	56

"STARTER": Nilor Tomé de Macedo.

Números finais do basquete feminino

☆ Maurício Naslauski

O X Campeonato Sul-Americano Feminino de Basquetebol ofereceu os seguintes números:

BRASIL (campeão) — 5 jogos — 5 vitórias — 351 pontos pró e 170 pontos contra. Saldo: 181 pontos. Média de pontos por jôgo: 70x34.

PARAGUAI (vice-campeão) — 4 vitórias e 1 derrota — 249 pontos pró e 244 contra. Saldo: 5 pontos. Média de pontos por jôgo: 50x48.

PERU (3.º lugar) — 3 vitórias e 2 derrotas — 221 pontos pro e 251 contra. Deficit: 30 pontos. Média de pontos por jôgo: 44x50.

ARGENTINA (4.º lugar) 2 vitórias e 4 derrotas — 251 pontos pró e 260 contra. Deficit: 9 pontos. Média de pontos por jôgo: 50x52.

CHILE (5.º lugar) — 1 vitória e 4 derrotas — 211 pontos pro e 272 contra. Deficit: 61 pontos. Média de pontos por jôgo: 42x54.

EQUADOR (6.º lugar) — 5 derrotas — 186 pontos pró e 272 contra. Deficit: 66 pontos. Média de pontos por jôgo: 37x54.

O Brasil marcou as seguintes vitórias: 64x33 (com o Equador); 66x45 (com a Argentina); 70x30 (com o Peru); 68x38 (com o Paraguai); e 83x24 (com o Chile).

Cestinhas do Brasil: Nilza (72), Marlene (67), Maria Helena (49), Norminha e Delci (30), Angelina (28), Heleninha (22), Laís (16), Neuci (10), Nadir (9), Luigina (8) e Marli (4).

— :: —

Os peruanos, impressionados com a «performance» extraordinária de Norminha, desejam a sua presença em Lima, tendo o convite partido, ontem durante o almôço de confraternização, realizado no restaurante do Gávea TH.

Norminha, conversando com a reportagem do DC, disse que está propensa a aceitar o convite e que, de acôrdo com os primeiros entendimentos, ela faria um estágio de Educação Física na capital peruana, durante três meses (dezembro, janeiro e fevereiro) e na oportunidade jogaria por um clube local. Os jornalistas peruanos que aqui estão na cobertura do Sul-Americano já mandaram a novidade para Lima e a repercussão ali foi enorme, porque o noticiário internacional já deu conta do valor técnico e da maneira extraordinária como joga a referida cestinha campeã invicta do Brasil e da América do Sul.

O Fla em Lima

Dirigentes da delegação peruana, tomando conhecimento de que o Flamengo conta no seu quadro titular com as campeães Delci, Angelina e Norminha, convidaram o clube da Gávea a realizar, em Lima, em novembro próximo, uma temporada de três jogos. O convite, em princípio, foi aceito, dependendo, agora, dos entendimentos finais.

— :: —

O técnico Ari Vidal em palestra com o cronista tecendo comentários em tôrno da atuação do selecionado brasileiro revela-nos que para êle Maria Helena se constituiu na jogadora mais regular da equipe e que Norminha, na ação defensiva, e Nilza, na ofensiva, foram as mais eficientes. Realçou, igualmente, a «performance» de Delci e Heleninha como dois valôres positivos e afirma que Marlene começou muito bem, mas foi traída por uma contusão num jôgo e noutro teve a sua atuação prejudicada por três faltas consecutivas, o que marcou uma queda sensível de sua produção.

— :: —

Ari Vidal mostra-se satisfeito com a missão cumprida, e certo de que o seu trabalho foi satisfatório. A sua preocupação, agora, é o preparo do selecionado para a temporada na Europa, mormente sabendo-se a responsabilidade do basquetebol feminino brasileiro no jôgo do dia 5 de outubro, em Madri, quando dirigentes do Comitê Olímpico analisarão o encontro Brasil x Tcheco-Eslováquia e decidirão sôbre a possibilidade da inclusão do bola ao cesto feminino nos Jogos Olímpicos.

— :: —

As jogadoras paulistas retornaram a SP, mas voltarão, na segunda-feira, para reinício de concentração, no Hotel das Paineiras e treinamento para a temporada de 40 dias na Europa. O embarque está previsto para o próximo dia 1.º de outubro e irão as 12 campeães sul-americanas.

— :: —

No seu discurso às delegações visitantes, no almôço realizado domingo, no GTH, o Diretor de Turismo Enaldo Cravo prometeu conferir medalhas de ouro às 12 jogadoras brasileiras, que obtiveram, invictas, o sul-americano.

— :: —

Houve várias falhas no almôço de confraternização às delegações estrangeiras, entre as quais a mais deplorável foi o péssimo serviço do SKY Terrasse, a ponto de a delegação do Chile recusar-se a comer. O almôço foi servido com atraso de quase três horas (começou às 15,15 horas...) com o «maitre» e garçons talvez num dia de mau-humor, servindo, deploràvelmente, aos convidados A ponto extremo chegou a negligência dos encarregados de atender aos comensais, que um dirigente brasileiro levantou-se do seu lugar e decidiu servir êles mesmo, empunhando uma bandeja de batatas, aos jornalistas estrangeiros. Um confrade do Peru pediu pão ao garção e obteve como resposta que «pão já fôra servido e se quisesse mais, pedisse ao maitre...» Sôbre a presença da imprensa, temos a registrar a má localização da mesa ocupada pelos colegas estrangeiros e brasileiros e a lamentável omissão na relação de oradores de um jornalista, notando-se que o presidente do Comitê dos Cronistas de Basquete, Noli Coutinho, estava encarregado de falar em nome da imprensa nacional e estrangeira.

— :: —

Relação completa da delegação brasileira, campeã invicta da América do Sul:

CHEFE: Álvaro Valdir Pereira da Mota. DELEGADO: Ivã Rapôso. SUPERVISOR-TÉCNICO: Antenor Horta. TÉCNICO: Ari Vidal. MÉDICO: Dr. Milton Segala Pauleto. MASSAGISTA: José Melo. ROUPEIRO: Francisco da Silva. JOGADORAS: — Angelina Bizarro, Delci Ellender Marques (cap.), Isaura Marli Gama Alvarez, Laís Helena Aranha da Silva, Luigina Maria Agostinelli, Maria Helena Campos, Maria Helena Cardoso, Marlene José Bento, Nadir Léa Bazani, Neuci Ramos da Silva, Nilza Monte Garcia e Norma Pinto de Oliveira.

Ronda dos Fatos

☆ Geraldo Serrano

• Três frases importantes êste fim de semana ditas por três elementos do Vasco da Gama. O presidente Lopes, treinador Zezé Moreira e o jogador Fontana.

• Lopes: — "Faço questão que todos os jornalistas anotem bem minhas palavras. O juiz Eunápio de Queirós entrou em campo com o firme propósito de derrotar o campeão da Taça Guanabara. E conseguiu".

• Zezé Moreira: — "Peço o testemunho de todos presentes ao vestiário. No intervalo do primeiro para o segundo tempo chamei meus atletas e disse-lhes: — "O árbitro vai marcar uma penalidade máxima contra nós. Não percam a cabeça que será pior".

• Fontana: — "Não quero me chamar mais José de Anchieta Fontana se fiz tal pênalti. Segurei o atacante bangüense fora da área e o juiz deu pênalti. Vejam no "vídeo-tape". Se estou mentindo, nunca mais jogarei futebol".

• Na partida de aspirantes entre Fluminense e Bonsucesso que terminou com o empate de 1 a 1, um dos juízes novos, Ronald Monassa, prejudicou o Fluminense de maneira bárbara. Deixou de dar dois penais contra o Bonsucesso e deu um contra o Fluminense, que só êle viu.

• Gentil Cardoso estêve nas Laranjeiras. Perguntei se tinha ido conhecer adversários. Disse que também. Mas foi lá, notadamente para prestigiar o filho Dr. Neton Cardoso, médico do Bonsucesso e auxiliar técnico de Alfinete.

• Se Zezé Moreira visse como o goleiro Marcelo pegou, iria buscá-lo imediatamente em Teixeira de Castro.

• Uma frase interessante: — "Eu precisava fazer um gol para desencabular". Quem disse foi Samarone.

• Hoje é dia das frases. Tomem mais uma. Do Wolney Braune, presidente do América: — "Eu juro que êste tal de Casemiro não joga mais no quadro principal do América. Como é ruim".

• O treinador Tim, declarou que gostou demasiado do time. Disse que os jogadores surpreenderam jogando excelente partida de futebol.

VASCO DA GAMA PEDE FIM DA AUTONOMIA DOS JUÍZES

Revoltado com a atuação horrorosa do Sr. Eunápio de Queirós, o Sr. Antônio Soares Calçada vai agitar na primeira assembléia geral da Federação Carioca de Futebol a cassação da autonomia concedida ao Departamento de Árbitros, alegando que foi só durante o período da "Taça Guanabara", como consta da ata dos trabalhos.

Calçada tomou essa decisão após receber inúmeros telefonemas dos mais altos paredros vascaínos reclamando contra a atuação do juiz Eunápio de Queirós e, mais ainda, do bandeirinha José Gomes Sobrinho que pràticamente, foi quem determinou o local em que Fontana cometeu a falta, induzindo, por gestos, ao juiz que estava longe do lance.

Botafogo apóia

Falando pelo telefone com o Sr. José Ribeiro de Paiva, na manhã de ontem, em presença da reportagem, o Sr. Antônio Soares Calçada disse da atitude que irá tomar, explicando então minuciosamente que quando foi aceito o Sr. Álvaro Bragança para chefe do Departamento de Árbitros, foi também, a título de experiência, concedida autonomia ao Departamento.

Esclareceu Calçada que não compreende que os juízes fiquem sem o pêso da fiscalização dos clubes, por conhecer bem o ambiente do futebol carioca e saber como se passam certas coisas, negando-se, no entanto, a explicar quais essas coisas e como acontecem.

Calçada afirmou então que, levantando a bandeira da volta do domínio dos clubes no Departamento de Árbitros, contará com o apoio do Botafogo, que foi sempre contra a autonomia, e que só concordou por se tratar de uma experiência a curto prazo.

Mal-intencionado

Para o Vasco a atuação do juiz Eunápio de Queirós foi das mais lamentáveis possíveis, e se caracterizou como mal-intencionada desde o primeiro minuto, invertendo faltas contra o Vasco, e apitando-as a favor quando havia vantagem para o infrator.

O mais atacado pelos dirigentes do Vasco, no entanto, é o bandeirinha José Gomes Sobrinho, a quem só chamam de "lamentável elemento", "inocente útil", e "conhecido de outras casas", além de incapaz de levantar um bastão com dignidade.

Para os vascaínos, Eunápio de Queirós errou por ter apitado um pênalti que não viu por não ter existido, consciente de que estava errando, porque sabia da colaboração do bandeirinha, o qual já invertera, anteriormente, lances claros de impedimento e lateral.

Medida geral

Apesar disso, o Vasco não fará um protesto contra Eunápio e Sobrinho, por considerar que o caso merece uma ação mais ampla, porque o quadro de árbitros, com ligeiras exceções, é todo composto de Eunápios e Sobrinhos e não adianta vetar hoje um juiz ou dois, e deixar todos os outros em liberdade para construírem novos resultados nos jogos seguintes.

Além disso, o Vasco considera o Sr. Álvaro Bragança um homem equilibrado, do qual não espera a repetição da escalação de Eunápio de Queirós e José Gomes Sobrinho nos próximos jogos do Vasco, porque isso seria uma provocação ao clube.

Hoje o Vasco reiniciará suas atividades visando o jôgo contra o Fluminense, domingo próximo, quando poderá lançar Telê, na extrema direita, se até lá o vice-presidente Antônio Soares Calçada e o técnico Zezé Moreira já tiverem convencido o presidente Manuel Joaquim Lopes da necessidade da contratação do veterano jogador.

Telê fêz ontem os exames de laboratório e hoje fará exame de sangue, participando a seguir dos exercícios individuais, porque já está recuperado da pancada que recebeu na coxa, no treino de têrça-feira, pelo qual não treinou sábado, como era pensamento de Zezé Moreira. Para assinar contrato com o Vasco, Telê não fêz a menor exigência, por considerar-se pago com a honra de voltar ao futebol jogando pelo Vasco. Assinou por Cr$ 350 mil mensais, até o dia 31 de dezembro próximo.

Esta não entrou: Luizinho centrou e Mário não conseguiu alcançar

Campeonato Carioca começou e números contam histórias

A primeira rodada do Campeonato Carioca de 65, que terminará sòmente amanhã à noite, com Botafogo x Portuguêsa, em General Severiano, apresentou os seguintes resultados: sábado, no Maracanã, Flamengo 2 x 1 América, gols marcados por Fefeu, Silva e Miro, êste para o América. O juiz foi Armando Marques, auxiliado por Amílcar Ferreira e Wilson Lopes de Sousa. A arrecadação somou .... Cr$ 10.510.240. O Flamengo formou com Valdomiro, Murilo, Ditão, Jaime e Paulo Henrique; Nelsinho e Fefeu; Amauri, Almir, Silva e Rodrigues. O América, com Ari; Jorge, Sérgio, Leônidas e Casemiro; Amorim e Miro; Garrincha, Bé, China e Ramom.

Domingo, no Maracanã, o Vasco foi derrotado pelo Bangu, por 2x1, gols marcados por Zèzinho, para o Vasco, e Parada e Resende, para o Bangu. A arbitragem estêve a cargo de Eunápio de Queirós, auxiliado por Guálter Portela Filho e José Gomes Sobrinho. A arrecadação somou .. Cr$ 12.036.200. O Vasco alinhou Gainete; Joel, Brito, Fontana e Oldair; Maranhão e Lorico; Luisinho, Bené, Mário e Zèzinho. O Bangu, com Ubirajara; Fidélis, Mário Tito, Luís Alberto e Ari Clemente; Jaime e Roberto Pinto; Paulo Borges, Araras, Parada e Resende. Em Álvaro Chaves, o Fluminense derrotou o Bonsucesso por 3x0, gols de Denílson, Amoroso e Samarone.

PRÓXIMOS JOGOS: América x Botafogo; Fluminense x Vasco; Bonsucesso x Bangu; e Portuguêsa x Flamengo.

Flu reinicia atividades visando domingo o Vasco

Os jogadores do Fluminense se apresentam hoje de manhã, para reinício de atividades, visando agora a partida de domingo contra o Vasco da Gama, quando haverá revisão médica e individual.

Ontem de manhã, os dirigentes das Laranjeiras resolveram gratificar seus atletas com a importância de Cr$ 80 mil, pela vitória sôbre o Bonsucesso, enquanto que os aspirantes vão ganhar Cr$ 15 mil, pelo empate na preliminar.

Nenhum problema

O técnico Tim, esclareceu que não vai fazer nenhuma mudança na equipe a não ser que haja um problema de última hora. A princípio, pretende manter a mesma que ganhou no domingo. Fêz inclusive o elogio dos jogadores, afirmando que atuaram mais que a contento e que a vitória foi valorizada por uma boa atuação do clube de Teixeira de Castro.

O Departamento Médico do clube de Álvaro Chaves, disse que não tem nenhum problema, uma vez que os jogadores terminaram a partida, sem contusões. Apenas Samarone, Íris e Amoroso, reclamaram pancadas nas pernas, mas sem maiores dificuldades, contingências naturais de uma partida, disputada num campo enlameado e conseqüentemente escorregadio.

O diretor Aílton Machado, ficou de protestar verbalmente junto ao Departamento de Árbitros, do juiz Ronald Monassa, que dirigiu o cotêjo de aspirantes e, que, segundo o presidente Nélson Moreira e os dirigentes, prejudicou demasiado a equipe do Fluminense. O Fluminense resolveu que não fará mais protesto por escrito, através de ofício, pois os mesmos não têm repercussão, passando a agir como alguns co-irmãos, que vão para a Federação e ganham as causas, na reclamação direta. Amanhã haverá coletivo, quinta individual, com a concentração começando à noite, e sexta-feira o apronto. Laurício será operado hoje de manhã dos meniscos pelo Dr. Valdir Luz.

Números do Campeonato Paulista

Eis como estão classificados os clubes paulistas, por pontos perdidos:

1.º) Santos, com 2 p.p. 2.º) Corintians, com 5 p.p. 3.º) Palmeiras, com 6 p.p. 4.º) Portuguêsa de Desportos com 9 p.p. 5.º) Comercial, São Paulo, São Bento e Guarani com 14 p.p. 6.º) América Juventus e Noroeste, com 15 p.p. 7.º) Botafogo e Prudentina, com 18 p.p. 8.º) XV de Novembro com 19 p.p. 9.º) Portuguêsa Santista, com 20 p.p. 10.º) Ferroviária, com 22 p.p.

Números do campeonato

Até agora foram realizados 109 jogos pelo campeonato paulista divisão especial e assinalados 352 gols. Pelé continua comandando a artilharia tendo consignado 28 tentos. Flávio do Corintians está em segundo lugar com 16 tentos. O ataque do Santos assinalou 51 gols e é o mais eficiente. Em segundo está o ataque corintiano, com 3? tentos.

Botafogo e Portuguêsa encerram amanhã a primeira rodada

Completando a rodada de n.º 1, do Campeonato Carioca, jogarão, amanhã, em General Severiano, as equipes do Botafogo e da Portuguêsa carioca, em peleja que se apresenta com características sensacionais, pois a lusa está muito bem preparada e espera surpreender ao conjunto de Mané Garrincha.

O Botafogo vem de um resultado reabilitador, em Minas, contra a seleção mineira de futebol (3 x 2), após chegar a vencer por 3 x 0, tendo feito uma grande exibição.

Portuguêsa

Sòmente após a revisão médica que será feita na manhã de hoje é que o treinador Denini fornecerá detalhes da escalação dos seus elementos, podendo ser em princípio formado com Wagner, Bruno, Luisão, Zózimo e Tião; Tito (Jedir) e Mário Breves; Inaldo, Mauro, Santos e Zé Carlos.

A estréia de Zózimo na equipe depende, apenas, da reguralização de seu contrato na FCF, o que provàvelmente acontecerá hoje, enquanto o meia-armador Tito fará teste, e, se não fôr aprovado, jogará Jedir.

Treino noturno

O Botafogo treinará na noite de hoje, em G. Severiano visando ao jôgo de amanhã contra a Portuguêsa em seu campo, quando fará sua estréia no Campeonato Carioca. Os jogadores alvinegros que iniciaram na noite de ontem, a concentração, serão submetidos a revisão médica na tarde de hoje, treinando individual e dois toques sob as luzes dos refletores de G. Severiano. Os jogadores concentrados são os seguintes: Manga, Hélio, Joel, Zé Carlos, Zé Maria, Rildo, Dimas Aírton Gérson, Garrincha, Sicupira, Bianchini, Jair, Oton e Humberto. O técnico Daniel Pinto deverá lançar o mesmo time que derrotou a seleção mineira por 3 a 2, domingo último em Belo Horizonte. O Botafogo deverá alinhar com Manga, Joel, Zé Carlos, Zé Maria e Rildo; Aírton e Gérson; Garrincha, Sicupira, Jair e Oton. Zé Maria permanecerá no lugar de Paulistinha que foi suspenso pelo TJD por 3 jogos.

Aquática tem 'fofoca' com Eliana no Fla

Intensa é a agitação nas hostes tricolores, com movimentação de dirigentes com a notícia de que a campeã e recordista sul-americana de natação, Eliana Mota e sua irmã Eliete, estão treinando no Flamengo, sob a direção do técnico Rômulo Arantes, numa possível transferência das duas nadadoras do Fluminense para o clube da Gávea.

Sabe-se mesmo que o assunto foi levado ao conhecimento do próprio presidente Nélson Vaz Moreira e uma reunião foi realizada na noite de ontem, no clube tricolor, a fim de tratar do assunto e encontrar uma fórmula para uma solução rápida. Um dirigente tricolor passou tôda a manhã de domingo telefonando para a residência das nadadoras para abordar sôbre o assunto, mas tanto Eliana como Eliete estavam em treinamento na piscina rubronegra, onde estão, aliás, desde quinta-feira última em exercícios.

"Caso"

E' possível mesmo que o fato venha assumir uma característica de vulto, indo até mesmo às raias de um "caso" entre os dois clubes, embora o Fluminense saliente que "tudo está em paz" e nada há para toldar o ambiente aquático. Enquanto isso o Flamengo diz, por seu turno, que as duas nadadoras estão indo à piscina da Gávea apenas para "banho de piscina" como filhas de um sócio campeão e remido.

Campeonato de Aspirantes

Hoje, com início às 21 horas, será realizada, na piscina do Fluminense, a 1a. parte do Campeonato de Natação de Aspirantes bem como dentro da programação serão disputadas provas pelo "Troféu Estado da Guanabara". Flamengo, Botafogo, Tijuca e AABB são os clubes concorrentes.

"Buck" é o técnico

Os Coordenadores da seleção carioca de remo e também da seleção brasileira ao Campeonato Sul-Americano, Srs. André Richer e Lon Teixeira de Meneses, designaram o conhecido "Buck" (Guilherme Augusto do Eirado Silva) do Flamengo, para dirigir tècnicamente as seleções carioca e brasileira de remo. O Campeonato Brasileiro será disputado no dia 28 de novembro, na Lagoa Rodrigo de Freitas, e o Campeonato Sul-Americano será realizado no dia 19 de dezembro próximo, também na mesma Lagoa.

Quatro jogadores contundidos: Fla

Quatro titulares e um aspirante foram poupados no treino individual de ontem na Gávea: Amauri, Ditão, Paulo Henrique, Rodrigues e Itamar. Amauri está com uma contusão na coxa esquerda; Ditão, com entorse no tornozê-lo esquerdo; Paulo Henrique, Rodrigues e Itamar, com gripe.

• Segundo o Dr. Nei Mauro, os jogadores poupados no treino não chegam a ser problemas para a partida de domingo contra a Portuguêsa. Hoje, serão examinados pelo Dr. Pinkwas Fiszman, e, caso já não sintam mais nada, poderão participar dos treinamentos durante a semana.

Apresentação

Os jogadores do Flamengo, que sábado venceram o América no Maracanã, apresentaram-se ontem na Gávea, onde fizeram revisão médica, e, em seguida, com exceção dos contundidos, individual de 60 minutos sob a orientação do preparador físico Ethel Seixas.

O treinador Armando Renganeschi, a partir de hoje, colocará em funcionamento seu nôvo programa de treinamento: um pela manhã e outro à tarde: Renganeschi diz que resolveu fazer assim, porque sua equipe está pouco preparada para o campeonato carioca, e, dessa forma, acredita que poderá melhorar o padrão físico e técnico de seus comandados. Hoje, às 9 horas, farão outro treino individual, e às 15 horas um dois-toques.

Poderão voltar

Alguns dos jogadores que não atuaram contra o América, poderão retornar à equipe na partida com a Portuguêsa caso melhorem de produção, como é o caso do goleiro Marco Aurélio, que foi à Espanha contundido, perdendo seu lugar para Valdomiro, e Carlinhos que depois do restabelecimento de Nelsinho, não mais atuou na equipe titular.

"Repórter Continental" noticia em imagem e voz, diàriamente no Canal 9, às 19,30h, agora com a colaboração do nôvo DC

Diario Carioca

Rio de Janeiro, têrça-feira, 14 de setembro de 1965

Dois braços de mar

Ileana Florica Ghiatza, 18 anos 1,67 de altura, 53 quilos longos cabelos pretos, olhos castanhos escuros, manequim 42, falando francês como broto do Quartier Latin, escultora nas horas vagas, professôra de violão, craque em natação e basquete, garôta do Castelinho. Para que mais? Com êstes títulos quer ser "Garôta de Ipanema" e já se inscreveu no concurso patrocinado pela Secretaria de Turismo. Nunca disputou qualquer concurso, mas a turma de Ipanema diz que ela tem rosto, cabelo e rebolado igualzinhos ao da garôta original descoberta pelo DC três anos depois que Vinicius e Antônio Carlos Jobim leram letra e música do sambalanço nos quadris de Helô.

A alegria do Cacique

Antonina Santa Isabel (foto), mulata quilate 18, candidata ao título de "Rainha das Mulatas do IV Centenário", vai levar sua alegria e sua beleza ao "Cacique de Ramos", para o grito de carnaval da próxima sexta-feira, 17, a partir das 20h, no Ginásio Paranhos, em Ramos. Antonina é candidata do Cacique na escolha da mais bela mulata do Rio, que representará o Brasil no concurso que vai eleger a "Miss" Bronze Internacional", em Los Angeles, nos Estados Unidos.

Mercúrio abre viaduto

O Viaduto de Benfica, com inauguração marcada para as 20 horas de hoje, com a presença do Governador, tem a pista mais larga dentre todos os construído na Guanabara. De acôrdo com declarações do Engenheiro Ramon de Oliveira, a nova passagem elevada, com a extensão de 700 metros, estava com suas obras paralisadas há muito tempo, sendo sua conclusão efetuada no espaço de 6 meses.

A obra liga dois trechos da Avenida Suburbana que antigamente eram intransitáveis. Começa na Rua Leopoldo Bulhões e vai desembocar defronte ao Estabelecimento de Subsistência do Exército, facilitando o acesso, inclusive para a Avenida Brasil.

O nôvo viaduto é totalmente iluminado com lâmpadas de mercúrio.

Amizade mostra 'Lord Jim'

As esposas dos rotarianos da Guanabara apresentarão amanhã às 21,30, no Cine Odeon, a "avant-première" do filme "Lord Jim", em Benefício da Casa da Amizade, que desde sua fundação presta auxílio a 120 instituições de assistência social e hospitais (foto) Possivelmente comparecerá o ator Akim Tamiroff, que fêz o filme com Peter Otoole, James Mason e Curt Jurgens. Vários brindes serão sorteados entre os presentes: uma jóia de Maximino, duas passagens de ida e volta a Salvador, e outros.

Bombeiros têm Rainha da Primavera: Sueli

O Clube dos Subtenentes e Sargentos dos Corpos de Bombeiros do Brasil elegeu, sábado à noite, no Melo Tênis Clube, sua Rainha, Srta. Sueli Tramontano, em prosseguimento ao grande concurso "Rainha da Primavera dos Clubes Cariocas" que Sílvio Mendonça promove em combinação com o DC.

Enorme assistência presenciou os trabalhos, aplaudindo as encantadoras candidatas que desfilaram na passarela, preparadas pela Sra. Neusa diretora social do Melo. Marcílio Silva, assistente de Sílvio Mendonça, atuou como mestre de cerimônias fazendo-o com sucesso.

As eleitas

Após os desfiles em conjunto e individuais, foram reunidas as fichas dos jurados para a soma de pontos atribuidos às concorrentes. Rainha, Sueli Tramontano; Princesas, Sônia Braga Gianini e Maria de Lurdes Hernan Chaves.

A Srta Maria da Glória Elias Rosa fôra eleita, pelas companheiras, Rainha da Simpatia.

A mesa julgadora estava assim organizada: José Dias, diretor social do Melo Tênis Clube; Diamantino Gomes, cronista social da Rádio Vera-Cruz; Dina Duarte, conhecida cabeleireira, Vera Lúcia Couto dos Santos, "Miss" Guanabara 1964; Dirce Machado de Almeira, "Miss" Renascença 1960; Edir Saraiva, cronista social da Rádio Mauá; Dalton Jacob, vice-présidente social do Renascença Clube. Nosso companheiro Osvaldo Miranda atuou como presidente da mesa.

Entre as pessoas presentes, anotamos o Capitão Válter da Costa representantes do Comando Geral do Corpo de Bombeiros da Guanabara, Sargento Ésio Lourenço da Silva e Nilo Duarte, e o diretor social do Renascença. O DC agradece as atenções recebidas da parte dos diretores do Clube dos Subtenentes e Sargentos dos Corpos de Bombeiros do Brasil, nas pessoas dos Subtenentes Wilson Barbosa Cavalcânti e dos Sargentos Osvaldo Cardoso da Silva e Gabriel Gonçalves Pereira.

NEGRÃO TEM 'GELOT' PARA O DIA DA POSSE

☆ Reportagem de Regina Schneider ☆ Foto de Borba

Num "Maria Fumaça" que demandava o interior de Minas, Dona Ema conheceu Francisco. Foi em 1926, tempo em que as rodas cantavam nos trilhos: "cafe com pão, bolacha não". Francisco Negrão de Lima não sonhava, então, nem de longe, com o Govêrno da Guanabara, nem Dona Ema sonhava em desposá-lo.

— Se êle fôr eleito Governador, usará êste chapéu "gelot" — diz Dona Ema. O candidato do PTB-PSD à sucessão do Sr. Carlos Lacerda possui cinco "gelots". Quando Ministro da Justiça, um ladrão "de muito bom gôsto" levou um dêles e mais algumas esculturas feitas por Dona Ema

"Gelot" é tradição

O gatuno foi prêso e revelou haver vendido o chapéu por cinco mil-réis a um amazonense.

— O "gelot" não foi restituido — lembra Dona Ema. — Deve andar pelo Amazonas.

Ela tira do armário uma caixa com "o gelot da posse" e diz:

— O uso dêsse tipo de chapéu é tradicional na família Negrão de Lima

Negrão não mudou

Para Dona Ema, "Francisco não mudou desde o dia em que se conheceram no trem". Viajavam para Itaúna. O Sr. Francisco Negrão de Lima representava, então, o Secretário de Interior de Minas Gerais. Dona Ema, de tradicional família da Zona da Mata, foi-lhe apresentada pelo poeta professor e seu amigo de infância, Abgar Renault. Conversaram. Dona Ema viu que êle "era elegante, inteligente e culto, o mesmo de hoje, só que de cabelos prêtos".

Dias depois, viu-o discursando e admirou-lhe a versatilidade. Encontraram-se durante o carnaval. "Então — ela recorda — não havia samba, e sim, músicas leves". Descobriu nova qualidade em Francisco: "êle dançava muito bem". Na valsa ela segurava a saia comprida, a fim de ocultar o tornozelo — e êle lhe sorria. Tornaram-se namorados.

O encanto do vovô

O namôro continuou através de cartas, pois "êle morava em Belo Horizonte, e eu, no Rio". Cartas simples, sem detalhes românticos. O Sr. Alicas de Lima sentiu que o filho estava em idade de casar e escreveu ao Sr. Cristiano Hamann, "conservador que se dedicava à assistência social ao menor", e pai de Dona Ema. "Gostaria — disse o Sr. Lima — de unir os laços das duas famílias". Assim, ela passou a chamar-se Ema Negrão de Lima.

— Hoje é Adriana quem manda no avô. Adriana tem três anos. Perguntei-lhe se queria ver o vovô Presidente do Brasil. Ela fêz "não" com a cabeça. "Quelo vovô pla blincá comigo".

Adriana, a netinha que gosta de comer sucrilhos, está passando uma temporada com os avós, na casa rosa em frente à Lagoa Rodrigo de Freitas, "que é tão tranqüila quanto nossa vida matrimonial", disse Dona Ema. Os pais da menina, Jandira e Miguel Almeida, estão em Portugal. Adriana, a única neta dos Negrão de Lima, gostou muito do piano que lhe deu o vovô. Tem veia musical, herdada da mãe Jandira, e costuma cantar para deleite das visitas.

Ema

Dona Ema tem um "hobby", pintar gêsso e madeira. Mostrou dois "São Francisco de Assis", que se diferençavam do barroco apenas por suas formas retas. É assim que se distrai nos dias sem compromissos. A netinha Adriana "faz parte de seu 'hobby".

Além de pintar, Dona Ema pertence a grupos de assistência social especialmente dedicados à infância. Crê que a mulher pode alcançar a liderança da República, bastando para isso "ter capacidade". Como senhora do Embaixador, gostaria de ver o marido no Govêrno, mas como espôsa de "francisco", preferiria "uma vida mais tranqüila".

Dona Ema estava com os cabelos brancos cobertos de confete. É que no dia anterior havia comparecido à inauguração do Primeiro Comitê Feminino de Copacabana, dirigido pela espôsa do "futuro Vice-Governador" Rubens Berardo. Usa a roupa que mais lhe agrade, pois "Francisco não liga". Quando menina, não tinha aspirações a carreira alguma, o que "condizia com a época". Além de pintar imagens, ela pinta tecidos, "mas não as faixas de campanha eleitoral de Francisco".

UM TOQUE DE TERNURA

Para Dona Ema, Francisco Negrão de Lima é de se tirar o chapéu: elegante, culto, versátil

SUNAB ameaça frigorífico com a Lei de Segurança

A SUNAB está estudando a possibilidade de decretar intervenção nos frigorificos, a fim de manter o abastacimento de carne verde à população. Os proprietários dos frigorificos poderão ser enquadrados no art. 13 da Lei de Segurança Nacional, pois vêm prejudicando o abastecimento na Guanabara.

Deverá ser realizada amanhã, na sede do órgão, reunião com os pecuaristas, para tratar da interrupção do "lock-out" parcial que se verifica há dias, forçando a obtenção de carne, pelos varejistas, no câmbio-negro, ou seja, através de pagamento extra.

Subsídios aos frigoríficos

Os frigorificos receberão, se aceita a proposta da SUNAB, um subsídio, a fim de garantir a entrega aos varejistas de carne-verde pelos preços convencionados com a SUNAB. Segundo essa convenção, os primeiros entregavam aos últimos o traseiro e o dianteiro do boi aos preços de 800 e 580 cruzeiros, respectivamente. O subsídio, segundo a proposta, será de 500 cruzeiros por arrôba, e sòmente será pago aos que fizerem prova do fornecimento na base citada.

Êsse subsídio, a que a SUNAB denomina de "compensação", será pago até o fim do corrente mês, já que em outubro se inicia a safra e, conseqüentemente, o aumento da oferta, o que causará segundo ainda a SUNAB a baixa da arrôba para 8.500 cruzeiros.

Fórmula da intervenção

A intervenção em estudo pelo departamento jurídico da SUNAB ainda não está definida, embora o pretexto mais provável seja a infringência, pelos frigorificos, do artigo 13 da Lei de Segurança Nacional: paralisarem ainda que parcialmente, o serviço de abastecimento da cidde A intervenção, segundo fonte não oficil, poderá ser executada por tropas do Exército, que seriam requisitadas para êsse fim

Peixe

Cêrca de 50 toneladas de peixe serão vendidas à população carioca, hoje, pela SUNAB, em carrinhos frigorificos e a preços populares. Essa distribuição deverá permanecer por mais alguns dias, até que seja normalizado o abastecimento de carne-verde. Faz parte, embora a SUNAB não o declare, do plano que visa forçar a baixa do preço da carne bovina.

Seis frigorificos e 115 açougues foram autuados em São Paulo, na semana que findou, pelo General Fernando Cavalcânti, chefe da fiscalização do órgão de preços devendo essa campanha estender-se aos demais Estados, inclusive à Guanabara, em face da constatação do câmbio-negro denunciado pelos retalhistas.

Leite e arroz

Sôbre um possivel aumento nos preços do leite, informou a SUNAB que isso não ocorrerá, em face da alta produção do produto; nas últimas semanas, causado baixas nos derivados, as quais alcançaram cêrca de 15 por cento sôbre os preços do mês passado. Há, ainda, para ser votado, um projeto que concede isenção do Impôsto de Vendas e Consignações, o que causaria nova baixa.

Quanto ao arroz, afirma a SUNAB que os estoques do produto, existentes na Guanabara, assegurarão um abastecimento norml por muitos meses. O desaparecimento do produto, que ocorreria em conseqüência da calamidade que atingiu o Rio Grande do Sul, não passa de boato alarmante, difundido pelos atacadistas.

Ritchers: 'Tarzã contra Rio'

O produtor brasileiro Herbert Ritchers disse ontem que "se o roteiro do filme de Tarzã, que vai ser rodado no Rio, é realmente o que foi noticiado, devemos todos colocar-nos contra êle, pois se transformará numa péssima propaganda para o Brasil".

Afirmou ainda Ritchers: "Uma pessoa pode ser morta em qualquer lugar, mas essa história de matarem um cientista a dardo, em plena Avenida Rio Branco, dará ao mundo uma impressão errada de nossa civilização. Acho mesmo que a Secretaria de Turismo deveria interferir. O fato é que estão dando tôdas as facilidades às companhias estrangeiras para filmarem no Rio e nenhuma oportunidade oferecem ao cinema nacional. Acho que as autoridades deveriam prestar mais atenção no que realmente interessa à propaganda de nossa Cidade".

Guerrilha vai para internato

O Secretário-Geral para Assuntos Americanos, do Ministério das Relações Exteriores, Galba Samuel Santos, informou ontem que havia oficiado aos titulares da Justiça e da Guerra solicitando providências para o imediato internamento de diversos elementos ligados às guerrilhas que estão alojados na região de fronteira com a Bolívia, próximo à cidade de Santa Cruz de la Sierra.

A posição do Itamarati é resultado de pedido do Govêrno de La Paz, com base na Convenção Internacional de Tratados.

Prefeito abre hoje o Panorama de Roma

Chega, hoje, ao Rio, o Prefeito de Roma, Sr. Américo Petrucci, para inaugurar, oficialmente, a Exposição «Un Sguardo di Roma» (Panorama de Roma), no Automóvel Clube do Brasil, sob os auspícios da Embaixada Italiana e do Itamarati.

A mostra, aberta, ontem à tarde, à Imprensa, apresenta uma série de painéis fotográficos, vitrinas e projetores automáticos. Cobre Roma Imperial, Roma Cristã e Roma Moderna, e depois de apreciada pelos cariocas será doada ao Govêrno brasileiro.

Tesouros de arte

O Sr. Armando Ravaglioli, chefe do Departamento de Imprensa da Municipalidade de Roma, explicou que a «exposição tem por objetivo mostrar algumas características essenciais de Roma, como centro de relações e trocas internacionais, como meta turística e central de Congressos mundiais. Acima de tudo, como conjunto dos maiores tesouros de Arte e História, e como ponto de atração para os estudiosos e artistas de tôdas as épocas».

Grandes «slides» mostram os tesouros dos museus de Roma, um mosaico feito em rosácea, obras de artesanato, a maqueta da Piazza de Campidoglio, detalhe da Messa de Belsena, no Vaticano, quadros do Palácio Dória, da Embaixada do Brasil em Roma etc. Foram necessários 3 milhões de cruzeiros para transportar os cartazes que, embalados, cobrem o espaço de seis metros cúbicos.

Servidores preparam assembléia-monstro

Os servidores públicos federais vão realizar amanhã uma assembléia-monstro, no auditório do IAPC, a fim de discutirem as bases finais do aumento a ser reivindicado do Govêrno. A assembléia terá início às 17 horas e nela sòmente serão debatidos problemas ligados à campanha salarial em que se empenham os servidores

A assembléia convocada pela Confederação Nacional dos Servidores Públicos, terá a participação de delegações representativas dos servidores de vários Estados e deverá concentrar milhares de funcionários no auditório do IAPC.

Solução justa

A assembléia terá grande importância para a campanha salarial que os servidores vêm empreendendo há muitos meses e abrirá novas perspectivas para o aumento salarial.

Dentre as teses a serém discutidas figura a que reivindica aplicação de medidas de correção monetária instituídas recentemente pelo Decreto Legislativo nº 40 para os subsídios do Presidente da República. Querem os servidores que seus salários sofram correção, de acôrdo com os dados fornecidos pelo Conselho Nacional de Economia.